青島大新民報

郵政登記認爲第三類新聞紙類

發行所 青島特別市山東路六號 青島大新民報社
報費 每份八分 每月一元五角 郵費 三角五分
廣告費 每行一次 一元
各部電話 編輯室 營業局 印刷局 發送處 23222
東京支社 京橋銀座西七ノ二
大阪支局 天王寺伶人町五三

展開通商破壞戰

日潛水艦決勝萬里

擊沉敵船累計三七四艘

(東京二十八日中華社電)日海軍爲期殲滅敵海上兵力、經書謀勇戰之數次大海戰、已將敵主力擊滅、今也在太平、印度兩洋、布置絕對不敗陣陣、一方通商破壞戰方面、由日潛水艦對敵海上交通加以縱橫無盡攪亂、其戰果已如屢次大本營所發表、二十七日又發表東太平洋方面日潛水艦戰果、擊沉敵船八艘七萬二千噸、甚已明瞭、然其作戰範圍北由阿留申、及南太平洋濠洲東南海、南威爾斯連繫新喀裏多尼亞、濠洲之敵南方戰略線、實爲保衛美本土西岸之傍若無人狀勢也、加上此次戰果則自開戰以來日潛水艦擊沉之敵船船累計達三百七十四艘、二百萬六千噸、較之大西洋海上交通愈形激減、在廣漠二億四千萬平方公里太平洋上對於日軍收大戰果、吾人不得不敬佩沉默繼續奮鬥如鐵敵之勇士也、按通商路破壞之經濟封鎖非如艦隊決戰、而瞬時即能決勝敗乃於暗中不斷努力、將所積蓄戰果予敵以致命的打擊即可也、威脅美國西海岸、自不待言、即濠洲亦成孤立英國誇爲「英帝國王冠之最大寶石」之印度、亦無救援之道、因缺之船隻、予敵陣營以決定的威脅、由與英國七成食料均仰自國外、爲製運兵器、石油、其他必需物資、一年需要七千萬噸船隻、故英國一年平均七船海、所需之船隻約一千萬噸、即戰時實行極端物資節約、非保有七百萬噸船隻不可、然自開戰以來、英美船隻喪失計算一千五百萬噸以上、按英帝國船隻保有量僅八百萬噸、如斯、但此英國危局、陽德義通商破壞部隊活躍、日本潛水艦之大戰果、可謂擊滅敵國重大之關鍵也。

遮斷美澳航線

擊沉美輸送船

日潛艦勇士談述眞相

(〇〇基地二十七日海軍報道班員發中華社電)爲切斷作最後掙扎之澳洲海上輸送路起見、日潛艦由〇〇基地出動以來、忍耐〇〇日所有困苦艱之、而君臨鐵製之戰滑艦對以太平洋攻見始終抗戰、奔走輸送武器之美國船窺腹、投以必殺魚雷、予敵以大打擊、遂悠然歸還基地、而稍起爲油所污之戎衣不誇武功之勇士所述美澳通商破壞戰之眞相如下、

燃燒的海

周邊眞紅之太陽、將入水平線上時、乘員之眼光充滿熾燃光輝、闇之衣由海上消沒時、而軍艦悠然浮上海面、由基地出發以來、閱經〇日潛間伏在混濁之氣中焦脈潛望、以待獲物、遂於前方南方海上〇〇米達發見如獲之物、其後閱〇沉沒於闇中、余相識於傳聲管裡下令、準備戰鬥、此時一萬噸級敵貨輪、不知死運將到、只一味向雪梨方面駛去、以爲由阿美利加而來之輸送船、特受非常衝動、經〇時間俱祭汨隨後、而東之洋上忽然黎明來臨乃月之出也、此間艦之速力愈形加快、已推進敵船前方則攻擊前之勢如吞敵、空氣充滿艦內、「準備攻擊」聲浪由潛望鏡中發現數根水柱、起自敵船旁、遂然一變化爲火花、魚雷由輪船艦橋後部命中機關室近邊、約穿開十米達四方大孔、俟船體傾斜時、則噴出之火、已將甲板焚燒、同時發出之巨大爆音由船內所噴出之水蒸氣遭火焰所包圍、乘員均於甲板上右往左來跳入海中、然海水爲流出汽油所燃燒、而船首向下方漸漸沈下、但火焰中之船尾大砲、仍指向天空蕭射、立於船上、余無意中謂「壯哉、均來觀看」、俟近潛望鏡兵士謂、「海上起火、乃燃燒之海哟」、但潛望鏡頭遮之燃燒反射爲橙色光輝、映照頗久、此乃美國欲吸血肉而出動之輸送船之最後也。

近距離之命中彈

其後又潛航〇日、俟抵達濠洲海最南端巴斯海峽附近洋上時、由望遠鏡發見七千噸級貨物船一隻、此乃距日沒前僅一小時、攻擊極感困難之時也、而軍艦即進行追跡潛航、則速度爲形遲緩、但距離尚未接近、由潛望鏡望之、尙未進抵攻擊圈內時、潛望鏡旁邊有一黑影蠕動、仔細觀之、而一艘高一萬噸以上之貨物船、由遠方悠然進駛向射程前來、俟其船接近吾艦將衝突時、以爲敵船體發生急激動搖、忽由船下捲起如滿水柱、偏體音艦腹、而兵士均大受振動、此乃遭我近距離發射命中彈之反響、由敵船所起爆音、如在艦內炸裂之火約咚咚、激動耳鼓、動盪異常、俟弁擊艦側被浪鑑群時、航海長代替潛艦長觀看敵狀時、而海上盡漂流被壞之敵船體木片、習慣艦內之無線電、由美國廣播謂、「昨夕於達斯曼海南方、有聯合國貨物船一隻、遭日本潛水艦擊沉矣、一艘則發見類似航空母艦之五千噸級輪船一隻者、乃於雲堤海上〇〇海里晝夜洋上、但由潛望鏡發現敵船時、即俄然反轉、艦長命令炮術長「射擊」、艦內可聞彈音之反響、敵船暗夜反擊、火光閃動、我艦反擊敵船甲板上火光飛起、瞬間敵船逃去、潛航忽而浮、開始炮擊、敵炮已被破壞、乃以機關槍射擊、在艦橋敵擊者中忽聞飛機之爆音、洋上置照明爲白金色所照出、此救援聯合國機投下之吊光投彈、我艦再行潛航逃敵、船員苦謂「假無味」

敵船八分沉沒

〇日今後與七千噸級貨物船作炮擊戰、打開炮門、敵船旋即爲火焰所包、消火器水我又乘附近、敵船回旋約八分鐘之久我艦之炮彈命中先頭艦之吃水線、即行沉沒、其他一隻即行反際避敵機之反擊、更求新獵物、二次炮擊戰皆未得見敵船最後之姿態、我等在同邊所雪梨洋上雲樣之時來突、每於潛望鏡中得見一隻貨物船、晝夜中前方有一萬噸級貨物船出現、轉逃去、我即以全速力急追、不知死之恐怖相待也、對於一萬噸級已定照準時、其船迴轉、以船尾相向、如不攻其舷側、彼即逃去、乃向其左舷發射一彈、遠方連續音、船即傾斜、船體最後發生一大音響、船首即沉海底、勝利到來在艦沉闇所、聞敵驅逐艦降下爆雷之雨之音、皆不禁笑矣。

魚雷斫船員

自是以來、澳洲即不復見、沿海敵船之姿、時時浮上、呼吸流入之新空氣、乘員皆吟「海荒寒月寂寞、不見敵船、唯撫胸即興之歌、突襲第〇日、深夜在水平線上發見小山、小山中燈光明滅、全乘員屏息前進方似爲哨戒艦、艦長下令擊敵、轉瞬即見四隻船團出現、前時、右舷之一萬噸級船、船尾先行下沈、此艦中右舷死水線下之魚雷之威力也、船團中之最大船既被擊沉、船團即行潰散、魚雷手大聲歌唱飲酒、我等再向雷航進路航行矣云。(國際潛水艦攻回入則之英地時、第士軍艦接觸界：海軍省報道部第五七一號)

英被擊沉兩艦

死傷官兵達五百名

(里斯本二十八日中華社電)據路透通訊倫敦電稱、英海軍省關於四月在印度洋爲日本航空部隊擊沉之英航空母艦哈美斯號、巡洋艦都賽特夏號之死傷者、於二十七日發表如左
一、哈美斯號(推定戰死者、)艦長歐斯華大佐外士官十二名、水兵二百三十一名、(戰死)士官四名、水兵一名、(戰傷死)士官一名、水兵六名、計二百五十六名、
一、得塞特夏號(推定戰死者、)士官九名、水兵百六十九名、陸戰隊員二十四名、南非水兵十九名、其他三名、(戰傷死)水兵二名、(戰傷)士官三名、計二百三十九名。

不輕敵不懼敵

加强戰爭遂行力

日國民總力結集大會

鈴木總裁講演

(東京二十八日中華社電)大東亞戰爭完成國民總力結集大講演會之第一日、於二十七日午後在大阪中島公會堂由東條首相、阿部翼政會總裁等主辦大講演會相呼應、該後午後七時在東京日比谷公會堂召開、會場擁擠幾無立錐之地、在總栽之前、依鈴木企畫院總裁、石渡柳太郎、永井柳太郎順序均分別作獅子吼、予觀衆以多大感銘、茲錄鈴木企劃院總裁講演要旨如左

茲就大東亞戰爭之完遂方略述所感、所謂大東亞戰爭完遂力、並不需要相異方向、即向戰爭勝利集中一億國民實踐力者也、然其實踐力即乃我國民所保有傳統的之奉公力、所謂一過急殺時、不外顯示義勇奉公之精神也其次就大東亞戰爭之意義與性格觀之此次戰爭誠爲前古未有之大事於茲向吾人之奉公力以應國家無限要求、但由現代戰爭一般的性格觀之、則今次戰爭實與過去政略的戰爭過異、非如於中途以妥協講和而終結、更由成爲此戰爭基底之思想觀之、則此次戰爭之我國理想、已明示於大詔即爲我國自存自衞而決定擊滅英美者也、我國自明治開國以來、在東洋永遠的和平中、而期大和民族國家生成發展、然而彼等英美思想爲何、諸如最近美國務長官或又爲外相等類作人類自由之說、但明治三十七八年以後之彼等對日施策、或謂閉東亞歷史時、則彼等實無唱導自由之資格、然而一旦啟開戰端、吾人必須戰勝也、即日德義三國提攜益形強化、將至今日所行之戰爭、應展開於各種部面、而潰滅英美等戰爭意思、幸而、迄至今日依皇軍將兵奮鬥、北由阿留地安、南至赤道下一帶洋域悉遭佔領、以此戰果觀之、第一、實現佔領敵戰略要地或破壞、第二、佔有國防資源地帶、切斷敵國防資源、結果、號爲聯合國兵器廠之美國、最近不得不收回各種重要物資、或規正消費也、尤其橡皮錫、及其他各種國防資源缺乏極爲顯著、反之我國在戰略上亦持有鐵壁之備、同時我國所要之國防資源、幾乎全部獲得即我國所需要之重要國防資源、亦幾乎完全達到自給自足地域、而已活潑開發此等資源、而進展亦日日復舊、業已達到將此等資源運往內地充實國防資材之階段、如斯勝利基礎既已確立、今後於此基礎上、吾人應傾盡全力、從速充實戰爭遂行力、反之英美兩國在資源上、已陷於非常窮境、以數字觀之、則美國計畫或英國計畫非均浩大、然就彼方案觀、即可明瞭、而英美人口乃需要莫大金錢、特以各種資源均仰自海外之英國、今以船舶問題而遭遇深刻之危機、據德國報道稱、德國自開戰以來擊沉之聯合國船船數、達一千六百五十萬噸、若再加上義大利戰果及爲日本所擊沉之數、則預料敵之損失將達二千萬噸、唯此船舶之喪失實予英美以徹底的打擊而如英美政策戰略、亦向徹底的敗北方向走去、而幾至手段而犧牲第三國、以謀挽回敗戰、則彼等僅得唯惟是宜傳誘引第三國以期展開有利情勢、然而彼等卻能作巧妙宣傳、而新來彼等迄至今日之行動、亦不顧受其欺騙也、諸如南美阿根廷、不爲美國威脅所來、仍堅持中立、即其一例也、又彼等將要如何爲構之言、蓋第二戰線、然、先前德國屢稱第二戰線問題觀之、即可一日瞭然、現英國會議亦頗爲要求英美開拓第二戰線、但英美自身明知缺之船舶、難復蘇聯自信願、而仍利用蘇聯以削減德國戰力、特僅與蘇聯約言開拓第二戰線以爲蘇聯於戰場、今則大東亞戰爭將來、而試言國勝利之事、已經決定、故吾等應念國體本義、明確認識此次戰爭性格、以義勇奉公精神、不輕敵、不懼敵、而使吾國戰爭遂行力日益強大云。

使中國認識日本

阿部翼贊總裁講演

(大阪二十八日中華社電)在此間中央公會堂舉行之大演講會中、翼贊政治會總裁阿部大將演詞、大意謂、在第一次大戰後、陷於悲慘命運之德國、其國民之奮起、乃爲當然之舉、以此而觀、亞洲之中國則自係年來即成爲歐洲列強之攫取目標、故中國界大戰後所定之國際的、國內的政治原則、不久以後、即爲上下之酒惰、反抗歐洲列強之英美輕蔑所自行破壞、國際聯盟侵略、及恢復國權之呼聲、亦之存在、無論於政治、經濟、軍事、任何方面、均無何等力量、反從彼此以迫多數分裂之小國、此種狀態、在當時之亞洲、較歐洲尤爲顯著、此實爲東亞民族最可痛恨之恥辱、蓋吾儕之東亞、除日本而外、幾在英美等殖民地化狀態、故吾人欲恢復當然、惟常因素於一時之情態、致未能瞭解、故吾人須使中國民眾認識日本、向須相互常時日、吾人再觀亞洲全土、除中國而外、其他各重要土地、均爲英荷等侵略之殖民地云。

華北鹽業 改選董事

(北京二十七日中華社電)華北鹽業二十七日於北京支社開臨時股東總會、並舉行改選結果、決定社長內田昭三、理事荻新治、監察上原七之助三氏、完全留任云。

東亞窯業 將開始工作

(天津廿八日中華社電)以華北耐火瓦之自給爲目標而設立之東亞窯業廠、將開始工作、東亞窯業廠係華北窯土礦業股份有限公司與其他經營業共同出資、五月十五日創立、資本六十萬元(全部交納)之中日合辦公司、現在之生產能力爲每年一萬六千噸、今後由技術之改善、尙可增產、以期供給華北製鐵工業所必要之耐火瓦云。

昭南開墾農園

確保增產並救濟失業

(昭南廿八日中華社電)關於昭南農業建設反面、尙有相當多數失業者之救濟策、馬來軍政部及昭南特別市從事種種考究中、其對策使開墾昭南島內之農園以昭南島內森林一部分橡皮園等約五百英頃、首先將最弱困服務美及其他敵性公司商員等知識階級二千名、其家族約一萬人、自八月上旬逐次移住、開墾地無代價供給、從事開墾從事者、與以自開墾迄收穫期間之食糧、獎勵移住、在此等農園以補米及栽培野菜爲主、蓋因對農業均爲無經驗者、想有相當困難、以與亞訓練所出身之優秀現地人從事指導、在昭南島內現有五百英頃農園、至來春加入此次開墾之五百英頃農園、計至少可開墾一千五百英頃農園云。

澳洲制定國民制服

(里斯本二十八日中華社電)據墨爾鉢來電稱、澳洲現製衣服以新制定之國民服爲制服云、二十七日由情報省發表矣、此新國民服爲絹布無領者云。

收回舊法幣

已推至華中各地

(上海二十八日中華社電)華中方面之舊法幣收回工作、已收到極大成功、現南京、上海、以及杭州、嘉興、鎭江等地、均已禁止使用舊法幣、廣東省及廈門地區、亦已於二十三日將舊法幣收回工作辦竣、自二十四日起阻止其流通、至于漢口方面、則預定由下月十日起開始舊法幣收回工作、目下正在籌備中之儲備銀行漢口分行、已定於下月三日盛大舉行開幕典禮、于下月十日前、即將收回舊幣工作籌備完了、又該方面之收回舊法幣工作、暫僅以漢口地區爲限、其收回比例爲舊法幣二元合儲備券一元、但將來九江、南昌、岳州、宜昌各主要都市、及附近之地區、亦即將開始辦理舊法幣收回工作、今後儲備券于華中華南一帶、更擴大其流通範圍、而通貨統一工作、亦可更有進展云。

儲備銀行 漢口分行將成立

(上海二十八日中華社電)國府統一幣制工作、經中儲銀行之努力、及日方之協助、進行順利、已收顯著之效果、南京上海杭州鎭江嘉興各清鄉區內、均已禁止舊法幣流通、商民對於新法幣信仰益堅、廣東廈門等地收回舊幣工作、亦極圓滿、頃悉中儲銀行漢口分行、亦將於八月三日成立、預計武漢地區、及九江南昌宜昌信陽岳州沙市及其他主要地區、均將自八月十日起、依次實行收兌舊法幣、統一幣制工作、日益擴張、金融賴以安定、民生賴以改善、國府財政基礎、乃愈形鞏固也。

期華固中儲劵基礎

日銀借款一億元

金融新體制逐步實現

(東京二十八日中華社電)日政府情報局發表(二十八日午後五時)、現帝國政府爲應國民政府之要望、而資中央儲備銀行發券制度之完全發展起見、決定供與一億元借款、本日日本銀行與中央儲備銀行之間、關於右借款契約業經簽署矣。

(東京二十八日中華社電)國民政府爲應行大東亞戰爭發生後之新情勢、乃使中儲劵脫離與重慶偽政權舊法幣等價關係、繼禁止舊法幣在各地流通、實行以來、收效甚宏、中儲銀行總裁周佛海氏、并爲鞏固中儲券之基礎、而有此次訪日之擧、經與日國關係當局進行借款交涉、業已商妥、由日本政府命日本銀行貸予中央儲備銀行日金一億元、二十八日下午三時周財長與賀屋藏相會見、四時周總裁在日本銀行與該行結城總裁正式簽訂借款協定、日儲券局已於二十八日下午二時正式佈此項借款協定之成立、其意義有二：(一)日本藉此向內外闡明決意以強化國府收拾中日事變、(二)爲東亞金融新體制之新構想、逐漸促其實現、蓋日本政府前承去年六月汪主席來日訪問之便、貸予國府以三億日金爲限之借款、而此次之新借款目的、在以確立新幣制、謀強化國府、按此次借款之成立、於日本貸予泰國借款之後、採用以日金爲準備之發行新券方式、此在確立東亞金融新機制上、實開一新記錄也。

日圓在共榮圈內

使命愈益增大

日銀結城總裁談話

(東京二十八日中華社電)結城日銀總裁發表談話如下：此次日本銀行爲資國民政府通貨制度之健全發展起見、對中央儲備銀行供與一億元之借款、業於本日簽署矣、中央儲備銀行現成功排除舊法幣之流通、其發行之儲備券、各地通貨之統一、實在華中華南俱備其基本通貨之地步、其發行額、以致能達最大十三億元、此際爲更加一層增大該行信用、使與日本銀行之資金關係愈益緊密、以備該行將來之發展爲目的、茲本借款意見成立、在日本銀行以該行爲大東亞金融圈有力之一員、確信將來堅實發展、同時對其不惜充分協力與支援、又此次供與借款者、較前此日本銀行對財政部所供借款、大東亞共榮圈內各地通貨對此通貨信用基礎之新機構確立、更進一步者也、今後圓貨在大東亞共榮圈之使命愈益重大、契約要綱如次：
一、日本銀行對中央儲備銀行以五年爲期限、貸與日本通貨一億圓、
二、中央儲備銀行對右借入款項、以年三分五厘之利息、支付利息、
三、中央儲備銀行維在期限內得隨時返還借入款項、
四、右期限再行協議後、始延長云云。

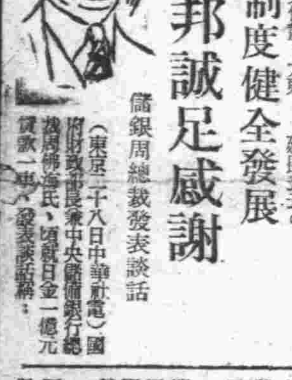

友邦誠足感謝

通貨制度健全發展

儲銀周總裁發表談話

(東京二十八日中華社電)國府財政部長兼中央儲備銀行總裁周佛海氏、頃就日金一億元借款一事、發表談話稱：此次經日本政府之斡旋、中儲備銀行已與日本銀行於今日締結一億元之借款協定、本借款之成立、對於國民政府通貨制度之健全發展、及中央儲備銀行基礎之確立、裨益甚大、友邦此舉誠足感謝、現中央儲備銀行營業之區

謀新國民運動發展

參考友邦施策

林宣傳部長下月東渡

(南京二十八日中華社電)國民政府爲實現和平反共建國之國策、完成中國復興、東亞保衛之二大任務、而開始之新國民運動、已經過第一期之宣傳期、而入第二期訓練期矣、本運動展開時、鑑於日本諸施策有足供參考之點、國民政府決派新國民運動促進委員會秘書長宣傳部長林柏生氏、赴日本視察、該氏大體九月訪問日本、林氏俟謁東條首相後、即由汪主席之指示、提具體案、爲求完璧計、擬參照日本青年運動之實際者行機討、以該氏之訪問日本爲契機、新國民運動之進至本格的實踐階段、可以期待云。

緬人伍嘉協助日軍

得以渡河成功

特予感謝狀以資慰勞

(仰光二十八日中華社電)乘小舟從渡伊洛瓦底河急流偵察敵狀與我部隊協力之一緬甸人頃已由日本當局以感謝狀、此緬甸人爲伍嘉、(四〇)民國十五年末期緬甸最初日本留學生、學於早大、歸國後在仰光市經營鑛業、被日僑熱烈稱爲親日緬甸人、大東亞戰爭勃發伍嘉得英國官憲之迫害、避難於北部緬甸靜待日本軍之進擊、一月初旬日本軍進至沙爾溫河東岸時、即赴(薩爾溫河東岸摩爾門北方)與〇〇部隊長晤面、表示願與日本軍協力、該氏於一月十日後靠單身乘小舟由巴因(加德北方)橫斷沙爾溫急流、詳細偵察渡河地點及西岸英軍陣地、並將集渡河用舟艇、此項協力、遂使三月十一日決行之我部隊渡河、得以成功、故部隊長特以感謝狀以資勞云。

婆羅洲華僑

對日軍獻金三百萬元

(婆羅洲二十八日中華社電)此間華僑二十萬人、現已理解日軍此次作戰之眞意、一改已往之態度、願協助日方、從事建設、二十七日、有居住山打及古晉之各地華僑代表三十人、親赴此間日軍派遣軍本部、表明協助日軍建設新秩序之意、同時、並捐款三百萬元、作爲國防獻金、查婆羅洲華僑以經營商業金融業橡膠園及勞工爲主體、並無如馬來爪哇等地之大富賈、彼等此次因未受戰火殃及得在日軍保護下安居樂業、故有獻金之擧云。

日將再恩釋 菲軍俘虜

(馬尼拉二十八日中華社電)菲島日軍當局、自恩釋菲籍官兵俘虜以來、現又定於八月七日將爲州拉克州克巴斯牧容所收容之俘虜六一五六名恩釋云。

麗美人

許清伶 著

第十二章 靈魂的樊籠 (23)

而他的那個內姪孫女(蘇城梅的女兒、也可以說是他的外孫女)長得更十分的像他。

張大人原來自是影居家、就在這小院裡居住、辦居辦得輕易也不見太太的面、這裡有兩個粗笨來的小丫頭服侍他、他養着各種奇形怪狀的金魚、蒔着冬夏長青的花木、室內有價值數十萬金的古玩、有當代名家的書畫、有他不常看而卻是海內孤本的書籍、有圍棋、天天有人來陪着他擺、有鴉片煙膏、而又有能聽各種時調小曲的無綫電收音機、一進屋、就見擺設的全是沉重的花梨紫檀石頭心的木器、地下有栽絨地毯、張大人捧着雪茄煙、坐在花緞的沙發上、正在看報、見了兒媳、並不怎樣止眼看、也不怎樣欠身、只說：「剛才你父親來過了」、一句話之後就再沒有別的話、婉蘭直直地站着、覺着非常的拘泥、十五六歲的一個小丫頭倒過來一盤茶、還要由福祿的盒裡去拿煙捲、康媽卻又向梁媽使眼色、就領着婉蘭退出去了。

到了院中、婉蘭才舒暢地呼吸了一口挾着花木清香的空氣、梁媽還傻頭傻腦地說：「少奶奶您快過來！瞧瞧這眼睛上有兩朵紅絨毬的金魚吧！」康媽說：「快帶着少奶奶見親老爺去吧！」小鳥在眼前樹梢上跳着、彷彿比人都快樂、陽光已從晴的天空中掙扎出來、射過了簷廊、婉蘭急急地、高跟鞋連續地敲着清脆的響聲、她走到前院的南廂房、她的喉嚨裡此刻積着無數的話、都要向她的父親去傾訴、質問、連僕婦們跟着她、她全不高興、康媽是有眼色的、一走到簷前她就不走了、梁媽可還趕過去開門、並向屋裡點頭笑着說：「親老爺！我們少奶奶來見您啦！」婉蘭低聲說：「梁媽你不用進屋去啦！」梁媽這才明白、臉發紅地、身子趕緊往後退。

進了這廳房、一看雖然小、倒還講究、家具一律是西式的、桌椅的邊沿全都雕着花、漆着金、配以金緞的靠墊、花絨的地毯、四壁懸掛的細印的歐西名畫、垂着穗子的彩緞窗簾、尤其得婉蘭驚煌、直若中世紀的王宮似的、可是以拖地的長綢帳、另隔出一間屋子、那屋裡有一張錚然耀使、但不大美觀的鐵床、上面蒙着綠色的大幅毛毯、床下面還有一雙男子的拖鞋、可見這裡是有人住宿、這時候陳悅三坐在沙發上顯不大顧眼、因爲他身上的緞子衣裳是跟沙發上的緞子、同時發亮、他的雪茄煙仍在嘴子下邊蹭着、他望着他的女兒發着匪睡地笑、問說：「你早就起來了吧？」婉蘭不得已地給他鞠了一躬、臉色眞沉了下來、陳悅三仍然笑着、——今天不跟昨晚一樣了、是特別的喜歡、他說：「你坐着！你坐着見過你的爹媽了麼？我剛才也見了張大人了、他要叫我在這兒陪着跟他一同用午飯、但是今天我還得到許多家道謝去呢！我乎素對於圍棋又沒有什麼研究、也不敢陪着他擺、可是他對我是客氣極啦！」笑得顫子都要飛起來、婉蘭低着眼皮冷冷地說：「您告訴我這些個廢話幹什麼？我不願意聽！」生着氣在旁找了張沙發坐着、看見旁邊小茶几上擺着煙盒、且有放煙灰的磁盤、火柴也現成、她的心裡忽然一動、彷彿覺得自己的身份及所受的刺戟、就應當也吸一兩枝這個來麻醉麻醉似的、陳悅三坐在那邊卻發了一會怔、把雪茄又吸了一兩口、就往腳旁邊的痰盂裡彈煙灰、他不大喜歡了、說：「這、也不是廢話、……我今天來看你、也是爲告訴你、叫你放心、昨天的那件事不算什麼、你不必再記着了、現在已然完全了結了、我告訴你、張大人對我、並不是我受寵若驚、你是知道的、當年我雖然官職不大、可是劉總長也引見我到過總統府、見過大總統、我剛才的話、就言其咱們兩家還是新親、並不因旁人的惡意破壞、就發生什麼意見、」婉蘭抬起臉來正色地問說：「昨天的事我直到如今還是不明白、別人發瘋把嘯潮氣走、與我有什麼相干呢？什麼惡意的破壞？」她的頭又垂下去、搖着說：「我不知道誰破壞、您昨天告訴我的那個人、我不相信……」陳悅三說：「過去事的情也就不用再提啦！」

278

大阜銀行

本行辦理銀行一切業務及倉庫貨物抵押事宜手續簡便利率克己除烟台濰縣海州已分設支行辦事處外所有天津濟南開封商邱徐州德州濟寧博山周村各地亦均可通匯取費從廉如蒙賜顧無任歡迎

青島總行 電話 經理室 二一七九三 二一四三九 營業室 二一三九九 二〇三六四 出納室 二一五九六 夜間用 二二四三九
倉庫 大港倉庫 小港倉庫

乾商會

華北唯一之油漆工廠 天津東亞油漆股份有限公司 山東省總經理
乾商會 青島堂邑路二號 電話2 五二八〇 濟南四大馬路緯一路 電話三九八八號

玲奮電機

青島代理 盛亨洋行 東鎮歸化路十二號 電話三一二二四
出類拔萃 放胆採用 効力最高 保證使用

批發品目

過酸化曹達
苛性曹達(火鹼)
硅酸曹達(泡化鹼)
硫化曹達(硫化鹼)
瀉利鹽(硫苦)
安母泥亞水
炭酸鎂
次亞硫酸曹達(海波)
其他工業用品 醫療藥品 衛生材料 批發零售

陸海軍御用工場保土谷曹達株式會社製品
各國協定常盤會鹽酸加里指定販賣店
華北總批發處 發賣元 寅屋大藥房
青島膠州路山東路角 電話2 二五六一 九六一六 七六番

利比兒(淋病藥)
藤井靈寶丹
衿元(去衣領之汚垢)
保土精(標顯數十倍)(腦他肥四百倍)
露麗髮(髮白染)
惠乃玉(婦人藥)
精糖 養命酒 口味兒 若素 中將湯

萬寶晶石眼鏡店

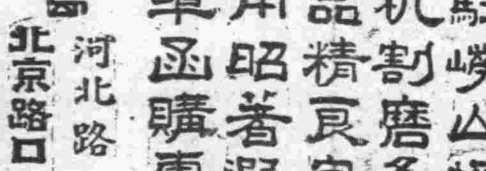

久駐嶗山採辦晶石
電机割磨各式眼鏡
出品精良定價特廉
信用昭著遐邇咸知
外埠函購惠欵即寄
青島 河北路二十九號 北京路口天津路轉角

日立製作所

主要製品概目
發變電用機器 鑛山用機器 製鐵精鍊用機器 土木建築用機器 運搬荷役用機器 交通用機器 通信用機器 化學工業用機器 纖維工業用機器 一般工場用機器 電線及纜、銅類 家庭用電氣機器

資本金 三億五千八百萬圓
北京營業所 北京內一區王府大街六十號 電話(5)一八一〇・二〇八二
天津出張所 天津日本租界宮島街一番地六之四 電話(2)一一三四
本店 東京市麴町區丸之內二丁目十二番地

時論

渝僞內部厭戰情緒益昂

依賴英美抗戰之渝僞，以粉飾宣傳方法欺騙民衆，及其部屬，紙上空談，兩頭是道，考之實際，滿盤是空，有識者因識其欺詐，一般無知者亦被其麻醉，數載情形，無異於是，然國人識信渝僞宣傳，崇拜英美甚深，以爲渝僞無不可事，英美絕無疑猷，乃自大東亞戰爭開始以來，英美一敗塗地，數百年經營之南洋富源，英美全力經營之海上實力，喪於一旦，由海上騎士，降爲第三流海軍國家，敗北之慘，未有愈於此者，以此衡諸世人心理，向所認英美無敵者，今已知其絕不可靠，渝僞內部除少數參心抗戰派及將軍外，雖明知此，無法制壓外，其他軍官民人等，皆知大勢所趨，抗戰決無徼幸之理，渝僞內部瀰漫之厭戰氣氛，全爲事實促成，無論渝僞如何宣傳壓迫，決不能生效矣。

最近渝僞政戰及生活者間之重慶治下之渝政軍高級幹部厭戰派益形嚴重化，以抗渝作戰關係，西南各省檢舉公務員達二百餘名之多，最近湖南省又發現反戰秘密組織，長沙警備司令部高級幹部孔海鯤以下職員十五名，均被第九戰區司令薛岳檢舉，奉僞軍事委員會命令，處以極刑，而重慶公務員逃向和平地區者陸續，復因渝僞運輸職員不願調往西北路線服務，渠輩皆逃者日見增多，又日前由桂林戰區之中央軍官學校第六分校教官，孫某以中校，及與關少校，會見記者發表談話有謂「自大東亞戰爭以後，目睹英美無力慘敗狀況，對於介石之抗戰建國前途殆抱絕望之感，在桂林官學青年將校中五分之四希望向和平地區脫出，但因監視嚴重，故多有諸難目」，觀於脫出之軍校教官談話，重慶內部厭戰情緒如何高昂可以想見，且軍校教官爲構築爭培植抗戰中堅份子，且同爲抗戰意志堅強之青年，彼教官尚且如是，其他普通職員及民衆可想見矣。

重慶內部厭戰氣氛日見增高，向所衷心依賴者，今已全然覺悟，到處醞釀反戰，乃爲勢所必然，然而渝僞抗戰，抗戰所恃，全賴英美支持，其所爲寵衆人者亦即在是，今由大東亞戰爭證明英美絕無能爲，至死不變之渝僞，對於內部之反戰情緒，依然不惜傾力壓迫，檢學逮戰動輒數十名之多，在渝僞方面以爲如此嚴厲措置，此抗戰局面即可繼續長久，豈知人心漸離，事實愈顯，壓迫愈重，反動力愈增，在彼力壓迫之下，表面雖似暫時平靜，內裡之反戰情緒終不可遏止，渝僞之全面崩潰，必不可免矣。

高加索作戰進展

德軍佔頓河下游兩要衝 蘇軍撤離諾服羅夫斯克

（柏林二十八日專電）德軍司令部頃於二十七日中午公佈戰報如下：德軍經兩日之激戰，完成佔領洛斯托夫迤南之要衝培泰斯克。（又電）德軍司令部頃於二十七日夜宣稱，頓河下遊地區作戰之德軍，業已進佔皮莎勒佳司加傑城，該城位在頓河北岸離諾服羅夫斯克之東約二十公里，至此該區爲防衛頓河之機關鎗陣地，已告突破矣。

（一）德空軍協助作戰，爲步兵殺開一路，德軍機械化部隊折向南挺進，頓河河岸德軍驅逐紅軍，進抵頓河岸，卡拉契西北頃發生激戰。

（二）德空軍出動襲炸波爾加河之鐵路，紅軍襲擊俄洛尼直河畔德軍橋頭堡，再受重創而潰退，斯塔林格勒西北之鐵路，一部份被困紅軍即告殲滅，該鎮西北紅軍不支，卒向北撤退。綫自本月十日起，德方空軍在是區共毀敵坦克車七五一輛，東線中區局部戰爭中敵軍數營被殲。

（三）德空軍二十六日在東線上空共擊落蘇機一二〇架，德方僅三架喪失，義機亦曾擊落敵機三架云。

斯塔林格勒被半月形包圍

德蘇軍展開大戰車戰

【斯坦普魯二十八日專電】據莫斯科來電，二十七日午夜蘇軍司令部發表戰報，宣佈蘇軍撤離洛斯托夫及諾伏蘭卡司克兩要衝，且又略稱：「本月二十七日蘇軍曾在伏洛納許及諾服羅夫斯克線力抗敵軍，并於是日撤離洛斯托夫及諾服羅夫斯克兩要衝，前線其他各區無重要進展」云。

（里斯本二十八日中華社電）洛斯托夫陷落後之德蘇戰局焦點，移於斯塔林格勒，綜合各情報二十七日現在之戰局如左：

一、制壓洛斯托夫東岸要衝培泰斯克之德軍，急追敗敵，一路南下，聯絡由高加索東岸馬哈地卡拉通洛斯托夫之鐵道，現北高加索穀倉農業地帶，已受重大威脅。

一、他方由洛斯托夫培泰斯克撤退之紅軍，在斯塔林格勒諾服羅夫斯克鐵道與洛斯托夫馬哈地卡拉鐵道交叉點，沿荷勒克周邊，構築堅固防禦陣地，有出以一大決戰之勢，戰局有徐徐向南方擴大之形勢。

一、制壓伯塞斯阿尼夫斯卡亞德軍，復向東方擴大戰果中，（洛斯托夫東方十六公里）之加斯比海與阿速海相結與擬死守馬尼沿河之紅軍，展開壯烈白刃戰中，在頓河大灣曲部之茲伊爾姆林斯加亞及尼直尼沿爾斯加亞渡越頓河東岸推進之德軍，以一部份向斯塔林格勒諾服羅斯夫克鐵道進攻，其他部隊一路以斯塔林格勒爲目標，與渡頓河北部彎曲點之友軍及進中，由卡拉沿（斯塔林格勒南方七十公里）方面推進出之友軍相呼應，對斯塔林格勒形成半月形包圍，與動員多數機甲部隊試行拚命防戰之紅軍有到處展開大戰車戰之勢云。

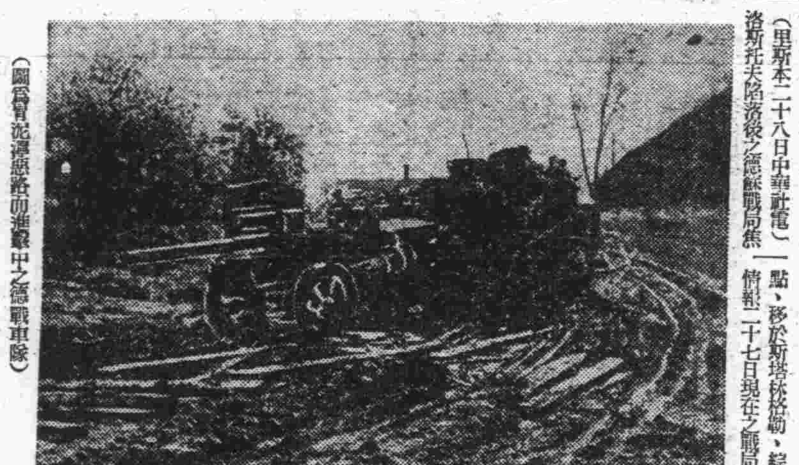

（圖爲冒泥濘道路前進中之德戰車隊）

芬軍獲勝 羅加佳准區

（希爾辛基廿八日電）芬軍司令部頃於昨日公佈戰報如下：「各線戰事漸趨沉靜，加里林地峽芬軍炮隊轟擊敵軍所在及陣地，時予重創，敵方發砲還擊毫無成就，奧納斯前線中區敵軍進犯被擊後退，東線南區稀落炮火，羅加佳准區雙方偵察隊發生遭遇戰，擊斃敵二十四名，吾軍僅二名負傷，東線北區激烈砲戰」。

土政府召回駐德大使

（柏林二十八日專電）土耳其駐柏林大使袁拉特，頃奉政府之命被召回國，業於二十七日夜離開柏林，首途返國，德元首派代表赴車站歡送，外長亦書面致送，克代表德外長里賓特洛甫亦赴站歡送，德外部各司長，德國海陸空軍代表，土國大使館職員及駐德外交團，咸在揚相送云。

美政府任命埃及遠征軍司令官

（里斯本二十八日中華社電）據斯坦普魯來電稱，埃及遠征美軍司令官任命馬克斯威爾將軍，該將軍在美高級將校三名爲與英西亞司令部連絡接收，又美政府對埃及政府，要求對美軍提供兵營，同時要求供與英軍同樣便宜云。

北菲風雨前夜

蘇彝士運河演變可驚

在現在的北菲戰局方面，軸心國的德義軍隊已經佔了絕對優勢，而英軍則已成爲一蹶不振的頹勢，實在無法挽回的了，而德國繼續向前推進下的部隊，正以埃及的心臟部爲目標，勢如破竹的向前挺進，英國在地中海倖存唯一的海軍基地亞歷山大港，也迫近最後的命運了，其陷落只不過是時間問題，在這種北風暴雨風餘殘的情勢下，埃及地方的英軍當局便宣稱：「若是英軍到達不得不由埃及撤退的時候，關於蘇彝士運河的通行一事，或不能那麼隨便放置了」，所謂蘇彝士運河，是一個世人熟知的名詞，但究竟它的實況如何呢，現在略述其大要如下，原來蘇彝士運河乃是溝通埃及東部及阿剌伯半島的地峽上所開鑿的一條大運河，工程相當浩大，爲世所熟知，同時也具有非常的重要性，在蘇彝士運河還沒有鑿成的古時，埃及王朝時代，便有人開始計劃把地中海和紅海連在一起，而且時時也曾有過這種計劃，但是他所派遣的探險隊報告說地中海和紅海的水準不同，如想開通這條運河的話，或將發生猛烈的洪流，於事實毫無裨益，於是他才打斷了這種連通兩海的念頭，可是在一八五九年的時候，又有一個法國人名叫列賽斯的他得到埃及國王巴沙的後援，設立一個運河公司，並於同年開始了開鑿運河的工事，其間曾受英國人的無理壓迫，回教徒的頑烈反對，勞力缺乏之時候，運河公司的股票，毫未因此種種困難，但列賽斯都仍然努力排除一切困難，毅然決然的向前進行，結果，終於在一八六九年十一月底，完成了這開鑿的一世紀的大運河，名子便叫做蘇彝士運河，在這條運河工事將開始的時候，預定所需工費爲二億法郎，可是實際上所需要的工費，竟不止於這個數目，乃是四億七千二百萬法郎，蘇彝士運河的全長一百六十一公里，河面寬度，由九十五米乃至一百三十五米，河深爲九．五米，並沒有閘門，這個運河又利用大沼湖，小彼得湖，法姆薩湖，巴拉，門扎勒五湖，連接了北方的麥得港和南方的蘇彝士，全運河的航程約需十五小時左右，自從這條運河開通以後，便使歐洲的航路縮短了印度洋和大西洋之間的距離，在世界的交通史上，實在可以說是開了一個新的紀元，在初起的時候，運河公司的股票，一半是由法國，土耳其，荷蘭，西班牙等國所占，而其餘的一半，完全掌握在埃及的手中，可是在一八七五年，老猾的英國，乘着埃及國勢衰微的大好時機，就把埃及所有的股票，全部買入自己手中，不但這樣，其後對於其他國的股票也都漸次的加以收買，所以自從這件事成功以後，地中海上的三大據點，西方的直布羅陀，中央的馬爾他島，東方的蘇彝士，便完全入於老英帝國勢力的支配下了，連帶着更支配了整個的地中海，然而現在羅爾將軍指揮下的軍隊，已在北菲以埃及風暴落葉的急進攻勢，到處攪亂了老猾英國的勢力，在這種情勢下，蘇彝士運河運命的決定，早已成爲時日的問題了，我們拭目以待將來的演變吧！

英軍反攻不逞

埃及前線義軍殲敵

【羅馬二十八日專電】義軍司令部頃於二十七日中午公佈戰報如下：英軍進犯埃及前線南區之企圖，立被義守軍所擊破，并俘英軍多名，義空軍出動助戰及轟炸英方交通線，英機來托布洛克空襲，人物損失甚微，防空隊曾擊下來襲英機一架，馬爾他島上空德機，曾擊落英機二架。

【柏林二十八日專電】德軍司令部頃於二十七日發表，埃及方面埃及阿拉明南部英軍進攻不逞，按自本月二十一日以來，英方喪失坦克車達一四六輛，俘虜人數一、四〇〇名，德機留地面之英機多架。

日僑交換船啓碇

已由洛港駛往日本

（淺間丸上廿七日中華社電）裝載由美洲撤退日僑約千五百名之淺間丸與康脫凡爾蒂號，於二十六日已由洛林科馬貴斯港啓碇，衝破印度洋波濤，一路駛向日本，立於淺間丸甲板上眺望東北時，一同有不禁感慨之念，預定於八月十二日寄碇於昭南港，十九日再進抵憧憬之橫濱，而踏入日本土地，迄出發四日間，船員一同均作出發準備，異常忙碌，自水或新鮮野菜而始，食料品裝入船中堆積如山，該等即乘淺間丸，翌日二十四日晨進日本料理早餐，然出發後二時起迄午後六時許可上陸，該夜於淺間丸貴賓室自大東亞戰爭勃發以來之新聞電影，初次目睹皇軍威武約二點鐘，觀衆極爲興奮，尤其開戰第一日之珍珠港攻擊，最予深切感銘，因出發延至二十六日，故二十五日再度許可上陸，廿四日將當地風光攝置觀賞，遺留小船上者尚有多數，若乘飛機一小時，即能觀光猛獸，但無一人希望出去，僅新聞爲全船客所關心，勢如饑獸，由晨至晚一味觀看新聞電影，記者曾赴船圖書室一觀，見均攜帶不堪，呈滿人盛況，已無坐位，均坐於地板上，一心閱讀日本新聞或雜誌，但令人吃驚者，乃爲日本自開戰後切認識美國事情，即無論任何小事均予以報道，此點使人一驚，撤退日僑均極爲健旺，紅暈色之臉爲海風所吹，僅三名由美國出發之前患病，又三十年以上未踏入日本土者，達三十名以上云。

船上安放故加藤大使遺骨

（洛林科馬貴斯二十七日中華社電）淺間丸及康脫凡爾蒂號裝載由美洲諸國撤退日僑千四百四十八名，已於二十六日由洛林科馬貴斯啓碇一路駛向日本，裝載與日僑交換之美洲諸國人千五百名，駛向美國之克里浦斯號，亦因種種情形，將延至二十八日以後出發，再於巴黎客死之前駐法大使加藤外松氏遺骨，二十四日已由葡萄牙船運往淺間丸，安放一室云。

德義領事歡宴日大使

（洛林科馬貴斯二十七日中華社電）交換船淺間丸及康脫凡爾蒂號，業於二十五日搭載由美來此之日人一千四百四十八名，啓碇返日，又載美洲外交官及僑民返美之克里浦斯號，亦將於二十八日啓程，同淺間丸等出航之前後，即二十五日八點半，此間德義領事特舉行盛大之歡送晚餐會，野村，來栖兩大使及石射大使，三浦公使等一行，均出席參加云。

瑞典總理闡明中立政策

（斯德哥爾摩二十八日電）據悉瑞典總理漢遜頃於廿六日在雷金芯司安傑爾斯阿托普三地相繼發表演講，闡述目今戰事與瑞典及瑞典中立政策之影響，漢遜曾稱，瑞典對於戰事異常關心，各交戰國咸承認瑞典之守中立，職是之故，交戰國家之侵犯吾國中立，國人可勿必驚異。

維喜馬島間空中聯絡成功

（維喜二十八日中華社電）據哈瓦斯通信報道，英軍進攻馬達加斯加島北端第愛果蘇士瓦列茲以來，法國與馬達加斯加島之連絡即已陷於杜絕狀態，維喜政府當局終於成功用飛行機與馬達加斯加島取得連絡，果李里宴爾中校操縱之雙發機，七月十一日由維喜出發，十五日抵達馬達加斯加島首都塔那那里渡，嗣由該島及法屬馬里蘭裝載郵件二十六日安抵維喜云。

戰局文告 英相不再發表

（新德里二十八日電）英國情報部頃於二十七日夜宣稱，英首相丘吉爾二十七日後不願在英下院發表關於戰局之任何文告云。

墨國實施强迫軍役

（里斯本二十八日電）美國廣播電台頃接墨西哥城報稱，墨西哥將於本周內實施強迫軍役，按墨國國會於八日前已決議實施強迫軍役案，但未執行，凡年在十八至四十六歲之男子，將一律報告入伍。

哥倫比亞 軸心國僑民 一律移居內地

（馬德里二十八日中華社電）據波哥塔（哥倫比亞）特電稱，哥倫比亞政府，對居住該國沿岸地帶軸心國人千百八十三名（內日本人三十五名）命移居內地云。

東印度蓖麻栽培良好 本年可增產四倍

（泗水二十八日中華社電）最近其重要性已被認識航空機用潤滑油原料蓖麻之栽培，從來以東印度諸島爲最適地，其優秀性被稱於世界，東印度戡定以來，日本軍政當局指導蓖麻栽培增產，利用其主要地中部斯馬蘭東部馬德諾，馬爾布斯基谷乾燥荒地，獎勵各州長縣長部長村長，實行本年度種植面積，擴張增產，據栽務部所接各地報告，本年度有約四倍强增收之希望云。

完成南方建設 乃日重大使命

芳澤大使在越談話

（諦拉特二十八日中華社電）去年七月三十日，我軍基於日越軍事協定，進駐南部法印以來，已到一週年，其間大東亞戰爭勃發，東亞事態一變，香港新加坡仰光馬尼剌爪哇蘇門答臘英美荷東亞侵略牙城相次陷落，南方諸地，已懸日章旗，一週年記念日赴避暑地諦拉特，訪問芳澤大使，聞述去年七月爲契機，逐次發展之回顧，以老驥接後之大使述其完成軍大使命之決意如左：

第二次歐洲大戰已到第四年，大東亞戰爭已逾半年，此二大戰爭，已成一體，現下之二大戰爭，今已可稱爲世界大戰，大東亞戰，乃因ABCD諸國深包圍日本之態勢，實行經濟封鎖而起，去年七月下旬以日本南部法印平和進駐爲動機，英美荷三國遂行凍結其領土內之日本資金，禁止物資對日輸出，然而我國自隱忍自重繼續與美國交涉，日美間之主張因美方一方的態度遂未見一致，大東亞戰勃發，我軍在大御稜威之下連戰連勝，僅數月間，佔領西南太平洋，英美荷三國領土，且予擊定，此種事例爲世界史上未曾有，現下之大變局，以去年七月爲契機，逐次發展者，今也佔領地大部分建設工作，急速進步，誠爲可喜，東亞共榮圈爲數倍於日本帝國之廣大地域，此地域建設之完成，爲不容易之大事業，然大東亞戰爭不論如何，總須戰勝，同時建設亦須完成，此乃日本之立場，大東亞共榮圈中泰國姑置不論，至法印與日本關係極爲良好，去年七月下旬，日軍進駐南部法印，大東亞戰爭勃發當時，又締結法印間軍事協定，法印對於日本採非常協力的態度，軍事協定之締結，貢獻於我軍之馬來緬甸戰者甚大，在政治的方面，亦無多大摩擦，以迄今日，經濟的方面現亦有交涉問題，正在努力中。

期今後更加協力

安南政廳外交部長談

（諦拉特二十八日中華社電）當日本軍進駐南部安南一周年之際，法安南政廳外交部長波亞德廳長氏，在當地會見記者席上，闡述大要如左感想：唯此一年間，因世界情勢發生巨變，則越南環境亦爲之一變，過去如多次總督，在過去屢次所述，自太平洋戰門勃發以來，而越南國與全世界隔絕，幸與日本間成立共同防衛協定，即經濟方面亦於過程締結新經濟協定，今後援料經濟日越協力之實，按從來日越兩國諸問題無不解決之處，唯於過一年間，則日越友好關係頗形增強，局勢欣慰，冀望日越兩省有相理解而且立場，以期發展今後友好協力關係云。

研討東亞學術

日特設聯絡協議會

（東京二十八日中華社電）日政府關於大東亞建設，首圖在南方佔領地教育學術及科學技術上之具體的運用連絡起見，改組擴充既存之大東亞學術教育連絡協議會，於文部省設新協議會，二十八日定例閣議由橋田文相說明「關於設立大東亞教育學術技術連絡協議會事項」，遂將其正式決定矣，該協議會以文部大臣爲會長，文部次官及技術院次長爲副會長，由關係各廳高等官任爲委員，因大東亞教育學術科學技術關係各股綜合的企畫連營，使大東亞智嚮最高度發揮爲目的，以大東亞審議會之文教政策最高實體化，最爲注目。

第一方針

關於大東亞建設，在南方佔領地域之教育學術及科學技術關係各般，關於其企畫事項，以從事連絡協議，因綜合的運營爲期國家的最高能率之發揮，改組擴充既存大東亞學術教育連絡協議會，標記連絡協議會照左要領設立。

第二要領

一、關於大東亞建設，首在南方佔領地，關於教育學術及科學技術上具體的運用緊固連絡，於文部省設大東亞教育學術技術連絡協議會事項。

二、本協議會設會長一名，副會長二名及委員若干名，會長以文部大臣充任，副會長以文部次官及技術院次長充任，委員由關係各廳高等官中，由文部大臣任命或委囑事項。

三、本協議會設第一部會及第二部會，第一部會以文部次官爲部會長，協議關於屬第一部會事項，第二部會以技術院次長爲部會長，關於協議對產業有直接關係之科學技術事項。

四、會長如認爲適當時，以部會須經本協議會決定事項。

五、本協議會設幹事若干名，幹事由關係官廳高等官中由文部大臣任命或委囑事項。

京名流時局偉論（六）

日德義等軸心國爲新秩序而作戰

米松林氏

（中華社特訊）本社前承東京五週年紀念之際，向京市內外當局及各名流徵求對於時局之見解，當蒙華北軍報道部長籐中佐，華北政委會情報局林文龍局長，新民會中央總會總務部長，德國新聞社華北經理米松林，美國新聞社百日報特派員李安東諸氏等，分抒偉見，除籐中佐，林文龍局長，及喻熙傑事務總長徐文，已先後見報外，茲更將米松林氏之文披露如次：

當蘆溝橋事變後之數日，有兩友人來余處訪問，一爲德人，係德國某大公司經理，一爲美人，係一新聞界同業，當吾等立於北國內，聆遠處傳來砲聲時，此美籍友人問余「彼等爲何而戰」余答曰「彼等乃爲香港及新嘉坡而戰，第一砲彈射於蘆溝橋，但最末一砲則將發射於新嘉坡也」。

余之預言，殊爲不驗，在新嘉坡之一砲發射於一九四二年二月十四日新嘉坡陷落之日，但此並非五年前在蘆溝橋所起戰事最後之一砲，此種之征戰在六百年前，曾由歐洲來東亞第一人所組織而爲外籍人士，即沿岸爲馬可波羅諸者也。

但就另一方面觀之，余之預言頗亦有驗，在一九三七年七月七日，余已見到此次戰爭並非局部性質，乃係有世界性之重要者，在該事件發生一年前，余已閱蔣介石與英美爲之後盾，並有蘇聯之相助，已決定起而阻止東亞新秩序之自然趨勢，其唯一之理由，爲見在本政治家已先握住現實，開始以行動表現其理想，而中國則躊躇其後未得執此先機而已。

蔣氏完全忘記新中國創始人孫逸仙博士之訓告云，當集中全力使中國脫離半殖民地時期而與日本合作，日本地方乃係孫氏所羨慕者，其別名中山，即由日文Nakayama而來者，蔣氏亦忘記國民黨運動之早期歷史，如香港罷工，抵制英貨，關稅自主之爭，及治外法權之撤止等，蔣氏受其美國化夫人及親善之影響，及美國留學生之包圍，迷惑於英美外交家之甘言，決定加入所謂民主國家團體，起而反抗日本。國民革命及美國革命所具之理想之場所，現在潮流，已背向法西斯，因作此等理想者之後輩，已不能理解現代機械，道德，社會合權進化所產生之問題，十八世紀十九世紀之工具，已不能解決二十世紀之事件，此由上次大戰及其遺患上即可見到，在此各方面均趨適應時代之世界動態中，其統制方式亦必非新體制不可也。

最初在蘇聯繼後在義大利更後在德國，及多數其他國家，此種使國家成爲新體制之需要，已均感到必要，其企圖乃爲國民組織，國民生活之現代化，且已各試行之矣。至於日本國體，由於明治大帝，爲此目的而變之國家，使用及各政治家之遠見，於維新時，即有多數能以適應新時代要求之極點，再昭和時代遂完全成爲新體制矣。

此次戰爭，乃係爲新秩序而戰，包括世界的大規模戰術，已連次獲勝利，使全世界均融於一大合作之中。

吾人勿忘此戰於一九三七年七月七日開端於蘆溝橋，吾人並向爲此大爭鬥，在彼處作最初犧牲之英雄致敬。

医学常識

枯夏！枯夏！枯夏！

有多少肌肉豐潤的人，在夏天裏變成枯瘦如柴了。

火傘高張，氣候乾燥，已是溽暑薰蒸季節，在這個時候，人人感到窒息，時時覺得難挨，尤其是身心不大健康的人，就更不願渡過這個酷夏。讀者諸君！你也感覺同樣苦惱的重壓嗎？

因爲氣候乾燥，很少有養氣給人們呼吸，於是感到吁喘，毛細孔排出汗液，內臟及神經都充溢着大量血液，在這種情形下，我們最易感染諸般惡疾，尤其是胃病。所謂「枯夏」，也就是胃病肌肉減瘦所造成。

在夏天害胃病，該是最苦惱的事，用飯時，看見飯不只不願下咽，甚至還要作嘔。請想，人類是靠着吃飯保養身體的，倘使每天吃不下飯，如何不會「枯夏」！

「枯夏」的現象雖然極其普遍，然而追本求源，不外是身體虛弱，不攝衛生所致。

平素攝生得法的人，任憑五冬六夏，也是精神飽滿，生活暢快的，這樣的人在暑熱季節裡而患「枯夏」的，在筆者的閱歷裡，卻還是百不一見。

然而虛弱的人就該在亢熱裡必然的要受着枯夏的威脅嗎？並不見得。倘若你能設法整頓生活，調節起居，注意飲食，講慎勤操，未嘗不能安渡長夏，永保健康。

前面已經說過，枯夏之由來，都是胃病所造成，考其病因，由於外部暑氣薰蒸，體內血壓增高，血液集於胃部四週，胃部消化機能停頓，或食滯內停，或進食不受，日久飢飽失常，均足戕傷胃力，胃呆，胃痛，胃炎，反胃等症，紛至沓來，形成疲弱多病的可怕現象。

此種弊竇，爲害至鉅，欲矯正之，必須根本强化胃力，充實營養，節制食事，暢利排洩。

上述矯正方法，固然應由强健身心爲始，然而强健身心，並非一朝一夕所能收效，最直捷了當最經濟順便的辦法，只有服用若素，筆者這話倒不是說要你利用藥物來維持你的健康，實則若素乃營養妙品，若素之製成，也絕非普通藥物之組合，仔細分析，內含大量滋補維他命等純粹增加體內所缺乏之營養成分及生活力的物質，所以說，服用若素並不算是吃藥，吃藥的效果，只能抑止病魔的猖狂，而服用若素卻是增加體力，活潑機能，使內臟不致受傷，而繼續固有的常態，由是消化力得以活躍，排洩與分泌得以暢達，精神愉快，頭腦清爽，枯夏之紛擾，自然無機可乘，臉黃肌瘦與氣虛血虧，當亦立除。

若素功效偉大，筆難盡描，除却胃病腸病諸症是最有把握的之外，並可使理氣血虧，烟酒中毒，鴉片海洛英中毒，未老先衰，先天不足，小兒貧血，孕婦多病，服用若素，不只百利而無一害，且可避防四季流病，保持原有健康。

若素起沉疴

錢君來函述病中經過

敬啓者，鄙人自十六歲離校，歷過商界，練習二年後，即任號內總務及司賬之職，因正當青年，間對商界中經驗不甚深晰，故臨事時前則先思慮，終日眼目忙碌及諸事之繁雜，夜間信件覆答，因係青年，亦不覺勞苦，如是者數年，距事變前冬季，事務所迫，而引起失眠之症，至年終即變患痰內帶血，成肺病矣，經中西醫調治數月，服草藥百餘付，丸藥名品不計其數，此後雖見效，但身體日轉萎瘦，見飯即嘔，恒夜不睡，記力減損，神經衰弱，凡此等病病勢又重，復經醫治象，又數年，不料今正閱報載若素藥品，能治百病奏效如神，是故停止醫治，安心服用數日即見效果，至今已服四中瓶，不但飲食大加，而且各病退減，此足見能治人之百病以弱轉强者，莫如若素之效果也，敬告患肺病諸君，當以早服若素以驗則知言非虛也，謹以寸心奉書鳴謝，此致

若素製藥公司

徐州公園後錢士琦上 啓一二八號

（E.7.）

患胃病身體衰弱 服若素還我健康

石門北大街一〇五號王玉嫻

敬啓者敝人久患胃病，經中西醫生診治數次，服藥不記數種，毫無見效，但病一天重似一天，眞再無法矣，現由各報之介紹，購來食用，每日六次，每次服六片，方食十餘瓶，立刻見奇大功效，現已病愈大半，因病好愉快，出門遊玩一次，受了一點感冒，回家又患起舊疾，甚覺難過，又接着吃了幾次若素，不由得病無踪了，由此看來，若素眞是一種神藥也，由吃此藥病愈感激萬分，特此致謝

若素公司主人惠鑒

大相士王國華

本相士，曆青十年，歷經數載，今擬赴京遊歷，現已還青，早晚在寓恭候

青島芝罘路中間道西積善堂院

烟末廉價出售

啓者本號由各大烟公司包辦各種菸片菸末貨色優良氣味芬芳如蒙賜顧竭誠歡迎本號西服部到有新式西服原料專做男女時裝大衣價目克己希各界仕女駕臨參觀爲荷

德羅商行 館陶路十七號 電話２七四〇九號

戒烟藥王 補腎清毒丸

嬰孩自已藥粉

青島經銷處

廣慈醫院特設戒烟專科

敬啓者本院開業以來承蒙各界賜顧尤荷感荷茲值週年紀念對於貧病醫藥各費特別減低以符本院慈善宗旨并擴充病房特設戒烟專科用最新科學方法限期戒除毫無痛苦敬希各界注意

院址聯城路一號 電話二三一五七號轉

戒烟 黑白毒品 七日斷清

痔瘡

濟衆診療所 山東路北首一〇〇號

腰酸背痛如針刺 速即塗擦本品

擦勞滅

東興劉氏疥藥粉 乾疥、膿疥、濕疥、蟲疥、瘡疥、遍毒、一付準好、遐邇馳名、有口皆碑。

劉氏清香洗眼霜 一切火眼、四季害眼、爛眼皮、爛眼角、眼紅、眼腫、白珠紅線、努肉包睛、勤洗一日夜必愈〇兼洗一切瘡毒

總行 青島東鎮 東興藥房

江商株式會社 青島支店（舊名 江商洋行）

營業科目 棉花、棉糸、棉布加工布、人造絹布製品、砂糖、澱粉、油脂、雜貨

日本油脂株式會社 代理店

青島館陶路七號

第二回霍亂預防注射 期全市一人不漏

警察局衛生科擬定實施方案

本市防疫當局、鑒於上海各地虎疫發生、爲防止波及本市起見、將擬實施第二次虎疫預防注射、茲經各關係機關協議結果、決定於八月一日開始實行、茲由市警察局衛生科編製計劃案、業經連絡完竣、通飭所屬各派出所知照實行、茲將第二回虎烈拉預防注射施行計劃案、分別錄次：

△要領 查近來上海各處、均已有虎烈拉患者發生、本市幸賴各方面之指導援助、至今尚無患者發見、實爲萬幸、惟本市處於海陸交通重地、於何時何地均有病毒侵入之虞、頗感威脅、故於此際非計劃防疫工作之強化、及防備萬無遺憾之完璧態勢不可、依此目的、按下例各項、擬於八月一日起開始第二回霍亂預防注射、務使市民無一人遺漏、均已注射完了、而期本市防疫徹底焉、

△實施方法 爲期市民之理解及注射之徹底、本次擬於短期內（約二十天）以非強制之方式、使市民積極的自動接受注射、並利用分佈全市各處之警察分駐所派出所、爲施行場所、由衛生科通知各分局各派出所、公開施行日期、預先按戶口嚴厲傳知各管內住民、無論老幼至期必須齊集、至期不到者、當受處罰、於施行完了後調查戶口、視其是否持有第二回注射證、如有遺漏者、可嚴令速赴右指定注射班、或就近各開業醫院補行之、

△參加團體 警察局、醫師八人、看護助手一六、警士三六、共六〇、担當第一、二、三、四、五、六、七、八班、市立醫院、醫師一、看護助手二、共三担當第九班、中國醫師會醫師三、助手六、共九担當第十、十一、十二班、

△附計 一、必要時擬請由日本陸海軍憲兵隊、東亞醫科學院等之援助、一、各班擔當日應出之人員、如遇事故不到時、得派代理者代替之、

△臨時要路注射班之設置 八月一日起蒙古路檢問所、海泊橋檢問所、及交通路分駐所繼續施行第二回預防注射、

△蒙古路檢問所—警察局第五班擔任、

海泊橋檢問所—警察局第六班擔任、

文登路分駐所—警察局第七班擔任、

△西鎮各平民院注射 自八月一日起在西鎮各平民住所、亦開始第二回霍亂預防注射、擬由本局第八班擔當之。

△市內各學校之注射 各學校之學生及教職員、現在正在暑假將來開學時、再與教育局連絡、施行之、日期另定

△固定注射班之施行地點 於八月一日起至九月末日之期間、同時施行、固定注射班四處、一律免費、但甲乙兩項須與社會局保健科連絡之、

甲、膠州路市立醫院一般市民、

乙、雲南路西鎮診療所、一般市民、

丙、湖北路警察診療所、警察局員警、職員家屬及一般市民、

丁、芝罘路婦人病院、娼妓及技娼館內者、

△各工廠之注射 各工廠之注射由各工場主、與社會局及警察局連絡後、規定日期施行之、但事前須以新聞發表之、

△注射班之編成 醫師一名配給看護婦、或助手二名、警士三名、計六名、爲一班、各班之主宰人由醫師擔任、第一班至第八班、警察局、醫師八、看護婦或助手一六、警士二四、第九班、市立醫院、醫師一、看護婦或助手二、第十班至第十二班、中國醫師會、醫師三、看護婦或助手六、警士九、

△集合解散及地點 集合時間—上午八時三十分（配齊人員約品後出發）、解散時間—正午十二時三十分（全體返回後每班醫師報告注射人數消費約品數後解散）、集合地點—警察局院內

△注射用約品材料之準備 注射液注射證明書、消毒約品、消耗品、袖章、赤十字旗等由警察局於施行前準備之、但作業衣口罩須自行準備、

△交通車輛 由警察局準備馬車或汽車應用之、

△各開業醫院診療所注射 中國醫師會各開業醫院診所、由警察局通知醫師會一體舉辦、限定注射一次、無論成人兒童、准其一律收資三角、以下並發給證明書、不得額外多收、並嚴禁不行注射發給注射證者、如有查知、自行嚴罰、其每日注射人數、由醫師當報告之、

△慈善團體 各慈善團體、亦同時施行注射、可逕來警察局申請接洽辦理之、

△關於注射時注意事項

一、接種後之注射量按左列規定施行之、成人一回量按一、〇cc爲標準、自十一歲至十五歲及五十歲以上者、按標準量之十分之九、（〇、四五）、自六歲至十歲者按標準量之十分之五（〇、二五cc）、自生後六個月至五歲者按標準量之十分之三（〇、一五cc）、

二、日本人由日本居留民團辦理不予注射（陸海軍做此）、

三、秩序之維持及證明書之塡發概由警士協力但必須塡寫姓名年齡性別使其注意勿使遺失、

四、注射後之空瓶及棉皮等務須設法勿使遺失、

五、各班之醫師（責任者）於注射終了後、必須報告當日之注射人數及物品返還後、始可解散、

六、本件協力機關之物品消耗品之報告、依左列表式報告之、（表略）。

破案迅速有功

海西分局長分局員等 水上憲兵隊給表彰狀

水上憲兵隊之密探劉子平、於本年五月二十二日被人殺害、未及數時、即經海西分局分局員衆玉璋等、將正犯田滋豐等二名緝獲、業經前報、茲悉水上隊、以該分局長呂錫智及分局員衆玉璋破案迅速、分別發給表彰狀、以表有功、而彰善行、表彰狀如下：

△呂分局長之表彰狀▽

茲查事變以來、在青島市內之保安警察、實施任務上、極多困難、但能與憲兵隊隨時協力、積極邁進、爲治安工作上所收之效果、亦極爲宏大、本年五月二十二日、本隊之密探劉子平、忽然被人謀殺、因犯罪巧妙並無線索可尋、搜查不易、而竟能於犯罪後數時間、即將正犯田滋豐等二名查獲、實賴責任觀念心切、爲人民排除萬難、辦事果敢、並對於部下指導有方、以致得此效果、至爲欽佩、特書此狀、以表有功而彰善行、

昭和十七年五月三十日

日本憲兵隊青島水上隊

△衆分局員之表彰狀▽

查本年五月二十二日、本隊之密探劉子平、被人謀殺、當即奉派該員代爲搜查、惟因其犯行極爲巧妙、且無證跡、搜查上實多困難、而該員竟以不眠不休之精神、努力搜查、得於三日內先後將正犯田滋豐等二名緝獲、責任觀念心切、熱心搜查得此良好結果、既能發揮警察官之本領、又無遺憾、堪稱模範、至爲欽佩、特書此狀、以表有功而彰善行、

昭和十七年五月三十日

日本憲兵隊青島水上隊。

爲尊孔樹立教化 魯修復孔廟

令各道縣詳查具報

濟南通訊 山東省公署、前奉華北政務委員會令飭修復文廟、樹立教化一案、業經令行遵辦、並據萊陽等三十六縣、先後將辦理情形呈報到署、惟查各該縣或已擬定計劃尚未與修、或藉有底款、已行修復、或因籌款辦法不合、或原有文廟、不能應用、暫假他廟改建、或因籌款困難、暫假學校、現爲魯崇重聖道樹立教化起見、所有各地孔廟、統應修建完整、並將舊有情形、由省款補助、惟各縣孔廟、待修實況、及應需修費數目、省當將令各道縣、詳細查具報、以便施工修建云。

滿洲國體育視察團 已組織完成

八月二日由青出發

華北青島體育協會、以來月八日起、東亞競技大會、在滿洲國新京舉行、爲考察滿洲國體育之狀況、特組織滿洲國體育視察團、由青島各中學體育教員組織之、定八月二日由青島出發、視察滿洲各地體育發展之狀況、並參加東亞競技大會、以作我青島體育發展之借鑑、茲將該視察團團員名單及日程探誌於次：

團員 崇德中學 王輝曾 師範學校 鄒樹林 東文書院 鄒晉人 體育協會 馬景文

△日程▽八月二日午後五時、青島出發、三日午後三時抵大連、四日參觀旅順大連、五日早九時半大連出發、午後一時十七分抵奉天、視察奉天、六日早九時二十分奉天出發、午後一時五十分抵新京、七日新京視察、八日、九日、十日、十一日東亞大會見學、十二日早九時二十五分新京發、午後三時四十八分抵哈爾濱、十三日視察哈爾濱、晚十時由哈爾濱出發、十四日午後二時三十二分抵大連、十五日正午出發、船中十六日早八時抵青島

市民遊藝大會

大會日期及地點決定

本市市公署宣傳處、以當此夏防運動實施期間、爲使市民明瞭夏防意義及引起共同合作協力治安之觀念、並於明朗青島之下、對一般努力於大東亞建設之民衆、表示慰安與共樂起見、特依照夏防實施計劃案、分別在各地舉行市民遊藝大會、大會內容係普通會、有獎劇及講演等項、其大會日期及地點決定如下：

八月二日：下午三時至六時、在台東鎮市場空地、

八月九日：下午三時至六時、在台西鎮小學大操場、

八月十六日：下午三時至六時、在第三公園內舉行、

汶上路泰記磨房 囤集苞米麵

被市南分局查獲帶案

本市日前曾發生雜糧混貨、及麵粉爭購情形、幸經當局施以完善之對策、成立麵粉購售所、因之風潮始漸平息、不料在此時期、仍有一般不法之徒囤積貨物者、市南警察分局、昨日查得汶上路六十一號泰記磨房將所磨之苞米麵六十八包、用麻袋十七條包裹、運至四川路五號同和順貨棧囤積、當將拉運之苞米麵之該號夥友張元模、鄒積平、夏貴福等抓獲、帶所偵訊、承認係奉經理之命、將苞米麵六十八包拉至貨棧收存不諱云。

即墨自治職員 受訓期滿

舉行修了式

即墨區第四期受訓自治職員、二十一名已屆修了之期、茲於前日午后四時半、在本所大禮堂、舉行修了式、到該處長（兼庶務科長代）庶務科長、警察科長、區副隊長、輔佐官、警察科長、各機關代表、約計四十餘人、濟濟一堂、狀極盛嚴、順序開會、首由朱庶務科長代表處長致訓詞、繼由新民會代表致詞、次由警察局及各機關代表相繼致詞講演畢、即由處長頒發修了證明書並由學員代表致答詞、旋即攝影散會、今後、管內鄉村自治行政又增一批生力軍、庶政前途、益發光明燦爛矣。

警察訓條

李村分局制定 通飭所屬遵守

李村警察分局聯分局長、爲養成官長警忠實信念、服務奉公、特製定訓條五項、通飭施行、并呈請市警察局備案、茲將製定五訓分別錄次：

一、要絕對信賴友邦、

二、要忠勇服務奉公、

三、要公正和平待民、

四、要有紀律之結合、

五、臨急要機敏勿疑、

小評 以義爲利

商人將本求利、理之當然、但若只顧了利而忘了義、自己發財心切、旁人死活不管、那便錯了、在道德上、在法律上、似乎都說不過去。

一般舖商、和民衆生活有直接關係、尤不得相涉舞弊、必須服從當局的指導、和規定的正當統制、若一味操縱囤積居奇情弊、必自然的受到法律制裁、所謂見利忘害、其害必至、說不定身敗名裂、均被玷染、不智孰甚。

這一次發生的食糧問題、雖有其他原因、但主謂情形、亦不能無、果爾、則「奸商」二字、實是當之無愧、所以、商人們（尤其是糧商）要想取消這「奸商」的惡號、唯一的辦法、還是要注重道德、不貪圖利忘義。

長山縣召開 自衛會議

仲協力夏防運動

周村通訊 長山縣知事亢紹庚、以本縣潛伏內地之匪類、亟應設法肅清、日前亢知事親赴各區梅関農村自衛團、并招集各保甲長開自衛會議、以期協力夏防、使匪類無隙可乘、并決定清查戶籍、訓練村民、消防演習等辦法、遂宣告散會云。

建設東亞新秩序 應有公益優先信仰

姚局長於教員講習會特別講演

本市教育局主辦之暑期小學校教員講習會、日前（二十四日）請姚社會局長於師範學校禮堂作特別講演、茲錄講詞如下

[illegible]是每年一次、今天本人能得與諸君相見、是非常榮幸的、本人每年在這講習會大約出席担任一次講演、所以在這一個時間裏、和諸君談上一談、此次預備與諸位說的、不是關於理論的一種理論、或是學術上技術上的一種問題、或是你們個人以及教學上的一種方法、那麼講些什麼呢、我想說的是現在的新秩序、但是建設東亞的新秩序、也就是建設世界的新秩序、不過新秩序是怎麼一回事呢、我們須要明白之後再來談建設、說到新秩序却是一個很大而值得研究的問題、現在弄得天翻地覆、死去幾千幾萬的人、原因呢、都是因爲不明白這一個問題、如果照着真正的原則、就用來說、恐怕著一部書都可以的、目前呢、只有簡單的來說、那麼第一先要明白舊秩序、舊秩序是甚麼呢、舊秩序是自由經濟、然而經濟是什麼呢、便是生活的原則、現在生活是以自由原則建設的、那麼自由原則是什麼呢、那就是從四百年前的神權時代而發出了民權革命、一方在歐洲的復興原則所謂「不自由、毋寧死」、自由當初是被神權壓制着、人民在生活的壓迫之下無法生存、若想生存、除非是打倒壓制、打倒壓制則便獲得自由了、當初孫文也是爲了獲取自由、打倒君權專制及軍權專制、而孫文與他所著的國民黨却變成資本主義了、資本主義可以說是金錢萬能、當初是神權萬能君權萬能、不過到了身前被推倒了、偶像被打倒了、有錢的人便來了機會、於是因爲有錢、即便犯了罪、甚至於殺了人都能用錢去贖罪、有錢能擁民女、有錢看着人不順眼可以用錢買出人來把不順眼的人頹便殺了、錢成了萬能、有錢便成神仙、無錢便入地獄、所以數百年前資本主義也一天一天增加起來、而罪惡也一天一天增加起來、有錢的在吃穿住人生的各方面的需要極端的奢侈、甚而做出萬惡的事業來、還有人稱頌他爲善人、或是慈善大家、今天諸位來說資本主義、有錢的少、無錢的多、便產生了[illegible]、沒有錢的人、連什麼都不能發展、如此有分數派及多數派、少數資本家辦法、多數即相民、共產黨是多數派是贊成大家有飯吃的、如此、便做出許多罪惡的事情、所謂現代的生活方式是自由經濟所成的、自由經濟是少數有錢人的經濟、換言之是資金主義的經濟、並非是大家的經濟、所以受共產黨打倒的力量極廣害、其次爲社會主義、又因爲共產主義方面有不適當或過激的地方、而社會主義也爲打倒資本主義應運而生了、但社會主義也有不及的地方、譬如烏托邦或是新村運動甚至於無政府主義等都有不適於現代人的生活的缺點、這兩種都不能打倒資本主義、也不能完成現代人的生活、於是便另外發生了德國的國社黨、何謂國社黨呢、就是以國家制度來行社會政策、國社主義就是德國總統希特勒氏創設的、而義呢、却是中國的、這一種原理是中國原有的、何以說是中國原有的呢、那就是說他的最高精神是要打倒資本主義與共產主義、這就是孔子所說的「不患寡而患不均的均字」了、「均」字與「共」字頗有點相同、而實際却不同、「共」是將所有財產拿來大家去享有、如果施行其法、就不免釀出階級專政、如果要維持這階級專政的辦法、那就要發階級鬥爭的慘劇、「均」字呢、那是平均的意思、也就是詩經上的「無黨無偏王道蕩蕩、無偏無黨、王道平平」的表現了、孔子又說「蓋均無貧」均了便不會貧、既是無貧、當然就沒有富了、在現代的自由生活之下、相差懸殊、富既無一定限度、貧就會到貧無立錐、其結果就是富者愈富、貧者愈貧、富者愈富、則富者與貧者之間必起鬥爭、貧者愈貧、則貧者與富者之間必起鬥爭、這種病態的社會、所以人類始終在鬥爭中過着生活、國社黨所標的新秩序最高的精神、就是反對資本主義、反對共產主義、是要打倒金錢制度的、生產與分配的方法、并且反對共產式的階級鬥爭、所以說國家社會主義也就是「均」字的精神了、孔子早在兩千年以前說過、并且還說：「和無寡、安無傾」、和即是和衆、新名辭就是團結、如果能夠團結、當然是雄渾無比的了、任何方面都是極偉大的了、那有寡之可患呢、能夠無寡、當然是相安無事、「安」新名辭便是安居樂業、相安便無動亂、無動亂如何有傾覆呢、這以上的不過是一種簡單的解釋、也就是中國政治的理想、而德國却拿了去做了指導國社黨的原理、表現德國人之偉大、并且以此作爲將來世界、更以其偉目標來完成世界新秩序、以這最高的理想來領導世界最多的民衆、而舊秩序的社會、向這病態社會與萬惡的鬥爭社會來進攻、所以纔能以寡敵衆、以弱敵強、那便是以新秩序爲目的、改造那過去金錢萬能的生活方式、換句話說、不要錢、不要錢就是打倒資本主義、人民在政府指導之下、各盡所能去做、由政府向民人來分配各自所需、這就是新秩序的終結目的了。這一種世界新秩序却爲何又叫做東亞新秩序呢、那是民國卅年十二月八日大東亞戰爭的結果了、自從大東亞戰爭勃發後、便將世界資本家的代表英美國家的勢力給驅逐了、一方面又努力驅逐共產黨、向建設大東亞之途邁進、這是很顯明的事實、大東亞戰爭亦即這一次治安強化的三大目標、（一）東亞解放即是排除英美人之勢力、（二）剿共自衛即是剷除共產黨、（三）勤儉增產即是養成民衆自足自給的能力、以此三大目標、便知道大東亞戰爭的重大意義了、諸君在教育界服務、指導第二代國民、責任是相當重大、尤其是在這大東亞新秩序時代、比較是非常幸運的人了、諸君可以看到大勢的變動、知道現時下的情形、那麼一切總不致於徬徨、如果不知時勢、則勢必徬徨起來、諸君、你們對今後建設新秩序負有改造的使命、應該犧牲個人、來完成這共公的使命、新秩序最高的是信仰、這信仰即是「公益優先」四個字了、所以應該先做公益的事、把私人的利害放在後面、能如此、就是受些痛苦、亦是爲了公益。（未完）

本市人口死亡數 以肺結核症最多

關於青島市內中國人之健康狀態、據市衛生局之統計、最近之死亡者達五千名之多、就中因患肺結核而死亡者、爲六百九十四名、按月份分別而言、五月份爲七十九名、較諸其他月份、有所增加、同時因患肺炎而死亡者、爲五十七名、平均於四五兩月占六十名之多、其次將達百名以上、死亡之原因、並人員數目、揭示如後、老衰者四百十七名、患感冒者三百八十九名、喘息者一百七十二名、消化不良者一百七十二名、營養不良者百七十一名、患氣管支炎者百四十六名、發育不良者一二一名、服痳葯中毒者百十一名、統計以上、因患肺結核、及形成氣管支炎、感冒、肺炎等病、而死亡者、其數目達相當之多、惟患虎疫、及傷寒等惡疫傳染病者、死亡率頓形減少、所以然者、因逐年徹底強化防疫陣營、至於現下之急務、乃爲肺結核之預防、故市當局對此、急謀預防對策以期萬全、又全體死亡率之最少數、一月份爲一百四十八名、其最多數、乃屬十一月份之四百七十六名、查其原因、因在嚴冬時期由身體疲勞所致、市衛生當局、根據以上之統計、爲使預防或克服疾病諸施設之完備起見、再加以研究以資向撲滅肺結核而努力、期民衆健全、齊向新國民運動推進云。

省新民會擬召開 全體聯合協議會

各項工作呈飛躍進展

（本報省會特派員發）山東省新民會、當第四次治強運動、連續展開、并雨期及高粱正在成長之際、實行夏季之特殊施策、即對敵匪方面作積極攻勢及防衛、完全予以破碎、同時關於防諜亦達最高潮、自五月以來、對於各縣各道、所檢討之議案處理委員會案、均由省總會加以整理、擬於八月間召開省全體聯合協議會、再作種種討論、兼行擴充各種機關、一方打倒土豪劣紳、使能致工作、作一大飛躍之進展云。

天增祥肉店 售賣腐肉

匯江膏店不潔

市南警察分局衛生警察班、昨日在管內取締衛生、查得黃島路二十六號天增祥肉店所售牛肉均已腐臭、殊屬有礙衛生、即將該號夥友史天佐、（四十八歲、掖縣人、）帶局罰辦、同日又查得黃島路三十六號匯江樓膏店房間不潔、夥友劉福東、亦被帶案罰辦云。

郵政有獎儲金 行將售罄

有志儲款者速購存

本市郵政局發售之第一期郵政有獎儲金自本年五月十五日起開始出售以來、購存者極形踴躍、茲悉所存張數無多、有滿期以前售罄之勢、本市各界如有未得購到者、宜速向本市堂邑路郵局儲金處購儲、勿再觀望、坐失得獎機會、致生向隅之嘆。

船夫租游艇 不守規章被罰

時值炎夏、氣候酷暑、本市匯泉海水浴場遊人驟增、有船夫萬子安、胡全昌、徐春堂、楊季先等四人、在浴場出租游艇、不守規章、被警察局罰辦云。

春和居飯館 女侍無許可

被警帶局罰辦

本市市場三路市場內春和居飯館、僱用女侍姜雲雲、二十一歲、平度人、住長清路十號、既無當局之許可、又無居住證明書、被市北分局查獲、連同該號經理白壽山（三十三歲）、轉往分局罰辦云。

東亞戰寫眞展

連日在城陽藍村舉行

關於大東亞戰寫眞展、連日在管內各重要鄉區、巡迴展覽、連在城陽鎮藍村鎮分別舉行、觀衆異常擁擠、一般民衆、目睹友軍勝利之實況、無不歡欣鼓舞、感歎良深、值此夏防工作進展之期、復經此宣傳、益使全區民心、倍形安定、而於大東亞興建之信念、愈益鞏固云。

內外行情

【七月廿八日】

本市市況

○生油期貨前場	
八月開	100,70
最高	100,80
最低	98,90
收盤	100,40
成	1550車
九月開	101,70
最高	101,80
最低	100,20
收盤	101,30
成	188車
○生米期貨前場	
八月開	63,80
最高	63,80
最低	63,10
收盤	63,40
成	54車
○土產現貨	
簍生油	121,00
成	20簍
浮生油	124,00
成	10桶
生米	62,00
成	365包
棧單油	125,00
豆油	106,00
	105,00
牛油	165,00
○雜穀市	
膠州小米	43,00
元豆	35,00
小麥	50,00
火車高粱	35,00
荷米	35,00
元豆	34,50
莞豆	33,00
小麥	49,00
小米	40,00
芝蔴	63,00
濟南吉豆	42,50
濟寧吉豆	40,00
高密小麥	52,00
青口元豆	35,00
芝蔴	64,00
本街生餅	24,70
生餅	21,00

外埠市況

○東京短期前場開盤	
新東	134,00
新船	92,30
滿鐵	72,10
三菱重工	84,90
日魯	90,50
滿業	57,80
○大阪短期前場開盤	
大新	72,40
新鐘	101,30
日鑛	58,80
室索	73,10
新帝人	90,10
商船	94,40
○軍票對新法票	
	17元16—15賣
	18元16—1買
○金塊市場	
	20400元
○天津麵粉市場	
綠龍門	21,50

各種紙張 市況平庸

本市之紙張行市、日來無何軒輊、情況依然平庸、日昨乃依然無前變動、茲將粗細各紙價格詳列於下、

大號元表二十五元、小號元表二十二元、標準報紙十五元五角、龍庭紙三十三元又二十八元、原方高紙三十三元又二十八元、義和止海紙二十八元、大廣紙二百元、又一百三十元、十刀大京放九十七元、小京放五十二元、乾盛京高紙九十五元、乾盛元書紙九十二元、李茂昌元書七十五元、柏子毛太九十二元、東洋雜誌七十五元、東洋舊紙一百六十元、大件報紙一百十二元、平把表辛四十三元、海放黃六十五元又七十五元、加色小九一尖二十八元又三十二元、新料黃五十元又六十元、新料廠黃四十二元又五十元、新料加色大九一尖五十元。

官商合辦 蘇淮銀行

九月間可成立

（徐州特訊）蘇淮特區、自事變後金融活動、以國幣商業者、計有日方之朝鮮銀行、華方之山東銀行、魯興銀行、中國聯合行、現在當局爲發展蘇淮商業、特設股蘇淮銀行、官商合辦、資本已經籌足三分之二、九月中旬即可成立云。

金銀市價 最近頗平穩

本市之赤金行市、據金店掛牌每兩買價仍爲四百九十元、賣價則加手工資二成、與前週依舊無變更、頗稱安穩、而紋銀每兩賣價仍爲四元五角、數月來亦無更易、其行情尤爲穩固也、蓋邇來因受各種世情之演化、誘於經濟上已無何等重要性、幾乎成爲一種標準物而已、故市價甚少升降也。

戴福仁持械強盜

法院判處徒刑五年

戴福仁強盜案、經警察偵查送往青島地方法院後、將該犯判處有期徒刑五年、以資懲化、戴福仁不服原判、上訴於青島高等法院、昨已判決、原文如左：

上訴人戴福仁（男年三十五歲無業住東廣場三零六號）

指定辯護人吳鈞讓（律師）

右上訴人、因強盜案件、不服青島地方法院中華民國三十一年五月十四日第一審判決、提起上訴、本院判決如左：

△主文▽上訴駁回

△事實▽戴福仁素無正業、於本年一月二十六日夜間、與孫淸池及在逃之劉華成周長貴、分持木棍鐵鉗、由戴福仁在門外把風、孫淸池等闖入東廣場四五零號、趙增玉及戴繼美家強取趙增玉鈔洋五十三元、衣被多件、戴繼美鈔洋十四元、均經花分、嗣被警察查獲送由青島地方法院檢察官偵查起訴。

△理由▽本件上訴人戴福仁、對於共同結夥三人以上、携帶兇器侵入住宅、強取趙增玉及戴繼美家衣物等情、既據於案發之初在市北警察分局供認不諱、核與共同案被告孫淸池之供詞相同、更參以被害人張氏（即趙增玉之妻）之指訴歷歷如繪、又有贓物之棉被由失主具領在卷、自屬罪證確鑿、原審認上訴人觸犯共同強盜罪刑、而以同時同地強劫二人、係一行爲而觸數項罪名、依刑法第五十五條之規定、只論以一罪、又以上訴人知識淺薄、因貧所迫量處以有期徒刑五年論罪科刑、均無不當、上訴論旨空言狡飾、殊無足採、本件上訴不得謂有理由、據上論結應依刑事訴訟法第三百六十條判決如主文。

飽嘗老拳

宋學素戀有夫之婦 警士趕到帶局

女子李秀英、年十九歲、威海人、住西藏路七十五號、父親姜學寬、早已亡故、隨母齊氏改嫁李世昌者、（三十九歲）在本市居住、不料乃母又因病逝去、李秀英經人介紹、嫁與王樹梅者爲妻、王樹梅婚後即去上海未歸、有宋學素者、（二十二歲、文登人、住佑藝路十九號、）登徒子也、因時赴秀英對面房玩耍、因而與秀英相識、旋即發生關係、李世昌以女兒不貞、時加勸導、無奈二人、熱戀情殷、不忍分離、昨日宋學素又乘李世昌外出之際、找向秀英相會、不料李世昌同友人某闖入、登時大怒、將宋某拖出屋外、施以痛毆、旋經該管警所趕到、帶案訊辦云。

情勢穩定

期生油米交易

本市取引所物產交易市場、二十八日之現生油市、爲各零銷商售辦、市況平和、無大軒輊、仍以原價成交、火車生米、今市爲申商吸買、安價六十二元、市況平穩、無何伸縮、期生油米交易、因週一拔升過高之故、開拍後相率逐低、但以散戶乘低吸進之故、市況逐漸盤桓翱翔、站百元左右之線立價格、雖各副有意作商、但因把副出籠、人情相持、故始終無大變化、呈市滯立情勢云。

慰問金獻納者芳名錄

裕泰豐 十元

安昌永貨店 五元

德源公 五元

元成商行 五元

源祥茶莊 五元

計三十元

連前共計一千一百八十八元

飛機獻金者芳名錄

△本報代收者

元成商行 五元

德源公 五元

安昌永貨店 五元

裕泰豐 三十元

源祥茶莊 五元

計五十元

共計一萬八千九百三十八元五角

連前共計六萬四千八百三十九元[illegible]六分

本報主辦 繪畫寫眞展覽

徵求各項作品辦法

本報爲求中國之一般文化向上、加強現地文化工作起見、在青島市公署、興亞院出張所、青島文化聯盟、青島市商會、日商工會議所後援之下、擬自八月八日起、至八月十二日止、在市體育室主辦繪畫寫眞展覽大會、決定自八月一日起至三日間爲作品收件日期、希一般藝術家踴躍參加、（收件處曲阜路十二號青島文化聯盟）徵求作品辦法如次：

【作品類別】

洋畫（油畫及水彩畫）

作品件數、五件以內

尺寸、油畫六號以上、水彩四開以上。

中國畫

一、數量—每單位以五件爲限（每件只限一幅）

二、種類—中堂、屏條、橫幅、册頁、扇面、長捲、

三、畫面高度不得超過四尺

寫眞

作品件數、無限制、

尺寸、四開以上、（但無須添附台紙）

【其他之細則】

一、出品者必須嚴守左列條項。

（甲）所有作品必須自作、（且照像時亦須自行撮影、）

（乙）所有作品必須加以題名、但對寫眞可自由。

（丙）出品者、必須書明姓名、現住所、賣價、同時如非賣品時亦須聲明。

（丁）對於所作之出品、必須配以裝幀（但寫眞不在此限）

（戊）所作之出品、以俟展覽會終了後、方始返還。

（己）當審查時、將各部門總括參與本社。

（庚）作品若過多時舉行預選。

【獎賞】

洋畫

一等—由興亞院所長賞紀念品（外副獎五十元）

二等—由青島文化聯盟獎紀念品（外副獎三十元）

此外對於三等一名、選佳作者十名、亦分別予以獎賞、

中國畫

一等—由青島市商會會長賞紀念品（外副賞五十元）

二等—由日本商工會議所會頭賞紀念品（外副賞卅元）

此外對於三等一名、及選佳作者十名、分別予以獎賞、

寫眞

一等—由青島特別市市長賞紀念品（外副賞五十元）

二等—由青島大新民報賞予紀念品（外副賞三十元）

此外對於三等一名、及選佳作者十名、分別予以獎賞。

附註

關於以上之獎賞、按各部門、每人與以獎賞（同時對於第三國人之出品、雖亦接受、惟不予獎賞）

一失足成千古恨

德縣路十八號 電話二三二三一

大川醫院

尋花問柳固非正道但人生社會百業競爭在交際場中實所難免既不能免偶然興狂又孰能保障花柳之症不染於身乎況世界文化日進人智愈高性慾之關鎖早經解放是以統計國民所患病狀花柳性病約占十之七八此病傳染雖不能殺身然療之不當求醫錯誤則一失足成千古恨其痛苦之情不堪言狀也花柳病院青市林立然設備完善能爲社會同胞根本謀幸福者屬寥寥本院有見及斯特備歐西新式各種電机療治驅除花柳性病奏效神速確能爲病者即日解除痛苦也如不相信請臨試之

△澈底剷除 △男女性病

根據科學療法 促進人類幸福 解除隱疾痛苦

主治「男子」遺精早洩 陽萎陰冷 神經衰弱 生殖机能 健忘怔忡 發育不全等症

「女子」下淋 經病帶下 久不受孕 及各種子宮病達到終身永遠的幸福 治療期內禁止房事

專科性病 淋病 花柳

診療時間 上午八時至下午十時止

獅子牙粉 雙美人化妝品 麗德化妝品 斯毛克牙粉 絲瓜牌歌淪 嬌妮化妝品 茹蕊露化妝品 明色化妝品 其他有名化妝品 明治生命保險 三菱火災保險 第一徵兵保險

代理店

銀丁 白 批發部

各種雜貨·化粧品批發

白石洋行

青島山東路銀丁對門。電話（2）一八八八號

農光藥

青島天信商行總經理 北京路一號 電話２三八六六

各大商埠 各大藥房 各大商店 均有代售

春風日暖、天長夜短、工苦一日、周身困倦、要養精神、全憑安眠、可惡臭虫、成羣造反、四面齊攻、牀褥爲滿、咀尖齒利、勝如刀剪、痛癢難禁、夜夜不免、千方百計、無法躲閃、惟有農光、十足保險、藥到虫除、永不再產、藥如不靈、原洋退還、

鐵騎銀瓶傳 (102)

王度廬著・錢海畫

第五回　興辭因長河過烏蘭　揮涕淚大漠埋俠骨

韓鐵芳向屋裡去看，就見屋裡擠滿了十多個人，屋子的後面還有個，裡面大概是停留駱駝跟馬的地方。病俠咳嗽完了之後，就一邊喘着氣，一邊走近那小窗前，向裡面說了一句話。韓鐵芳因爲只顧了看着這個地方納悶，却也沒聽清楚他所說的是什麼話。裡邊大概有人答覆了一句，病俠可就立時生起氣來，立時拳頭猛擊着窗戶怒喊說：「不行！不行！」他的那種嘶啞的喊聲，眞叫韓鐵芳聽了都有點害怕。把裡邊的一個人也嚇得趕緊跑了出來，這人是個矮個子、很老了、赤着脊背、說話是山陝一帶的口音、連說：「別生氣！別生氣！老爺！大王！你聽我說！這回同不得上次你來的時候、那天天還早、沒有這麼許多人、這回天晚了、你老人家進屋來也是受苦！」病俠依然生氣說：

「別囉話！你給騰地方就是。」店主人說：「騰地方行！」又向屋裡說着：「騰騰地方！」又說兩三種別的話、說了一大遍、裡面正在紛紛亂說話的一些客人們、一聽這店主說的話、就彷彿接受了命令似的、立時亂紛紛的讓地方。韓鐵芳把兩匹馬俱交給了那店家牽往後面去、此時他的胳臂已然不甚痛了、耳朵更早好了、但身體覺着很熱。他挾着病俠的和他的一共兩口寶劍、兩隻包袱、還不禁喘噓氣喘。向病俠說：「屋裡的人太多、擠得太熱了！我想咱們還不如叫店家找張蓆來、鋪在地下、就在外面歇息吧！」病俠却向他擺手、說：「在外邊不行！你看屋裡那些人、難道都不怕熱？但是他們全都不敢在外面睡。」言時的態度似是非常的嚴重、倒使韓鐵芳很驚訝。隨病俠進了屋、只覺得一股膻氣撲着鼻子、而熱得更爲氣悶。土壁上那盞燈光、如豚着一隻小眼睛。看牆角蹲着的地下臥着的、一些神頭鬼臉、他們人雖然不多、但是種族不同、有的光着脊背、頭上可纏着白布。有的又穿着大皮襖。他們說着不同的言語、手裡拿着他們自己帶的乾糧、有奶油餅、有羊腿、喝着冒熱氣的紅茶。其中也有漢人吃着饅頭鹹菜，但齊都直着眼睛揚着頭、看着病俠跟韓鐵芳。地下有他們給騰出來的一塊地方、將將能夠坐得下兩個人。那店家抱來了一些乾草鋪在地下、韓鐵芳就只好隨着病俠坐下、可是非常覺着不舒服、低頭再看看別的人、有的是坐在自備的毯子上、有的帶着鋪蓋捲、都比他們兩人強。店家手指着病俠、拿番語又說了一大遍、彷彿向衆人介紹似的、而那些人都一齊發出驚慌、嘴裡說着也不知是什麼話、紛紛地又向旁邊去躲、立時就把他們這塊地方讓得更寬了。病俠此時咳嗽甚劇、雖然他擲了店家的話、他又發了脾氣、但却沒有力量再嚷嚷了。他只是靠着牆、寶劍就放在他的膝蓋上、他微微閉着眼、不住喘息。韓鐵芳兩隻驚訝的眼睛也不住東瞧西望別人說的話、他多半聽不懂、幸虧他身旁坐的是一個漢人、年有四十來歲、穿着一身白褲褂、辮子盤在頭頂上、旁邊放着兩隻大包袱、裡面似是貨物。這個人看了看韓鐵芳、就笑了笑、把他眼前的一個小茶壺拿起來、說：「請喝吧！」韓鐵芳擺手說聲：「謝謝！我不渴！這個人却熱意的讓。韓鐵芳只得接過小壺兒來、喝了一口、覺得又苦又酸、不知泡的是什麼茶葉、眞不好喝但是他此時十分的口渴、就咕都咕都連喝了三四口、把一個小壺都快喝盡了、他才趕緊放下、拱手道謝。又問這個人貴姓、是作什麼生意的？這人答以：「姓徐、漢中人、常往來新疆販賣茶葉、賣給此地的蒙古人。我在這作買賣二十多年啦、南疆北疆的地方、差不多我全都走遍啦。蒙古話纏頭話哈薩克的話、我也全都會說、各地方的人我也認識得不少。」努努嘴又悄聲兒說：「老哥！你今天隨來的這位可眞是個了不起的人呀！沙漠龍、眷大王爺、南疆北疆幾千里、何人不曉？」

日語講座

君 何 ヲ食ベマスカ。(您吃什麼？)
何ンデモ宜シイ。(什麼都行)

今日節目

▲八、〇〇新民體操指導者房延華▲八、二〇初等日語講座（二一九）四宮春行▲八、四〇時局解說▲九、〇〇新聞▲九、二〇商情行市▲九、三〇行政工作報告（以上北京）▲一一、五〇、唱片（青島）（一）歌曲、新民青年歌（二）京劇、盤關▲一二、〇〇報時（東京）家庭常識（北京）談談綠豆之功用▲一二、一〇職業介紹（青島）▲一二、一五娛樂節目、一、單弦、雙鎖山、會振廷、二、唐山大鼓、單衣順母、魏喜奎▲一三、一五新民時間、新民會北京市總會部員楊文昌、關於物資消費量調查問題（以上北京）▲一三、二五唱片（青島）探懷櫥、告訴他▲一三、三〇評書、水滸傳（第一六三回）蔣評芳▲一四、三〇新聞▲一四、四五娛樂節目、一、相聲、開粥廠、廣湯、二、樂亭大鼓、太公賣麵、劉金芳、三、絲竹合奏、十音月高、張松山▲一八、〇〇新聞▲一八、一〇兒童時間、象鼻子中坑小學學生演播二、兒童新聞▲一八、四〇中等日語講座（第二一九講）翁田信夫▲一九、一〇牌子曲、滑稽大鼓、郭榮山、韓永仙▲一九、四〇新民講壇▲二〇、〇〇新聞▲二〇、二〇家庭衛生講座、北京市衛生局防疫股長范泰、國民愛生▲二〇、四〇京音大鼓、薇江、聯功第▲二一、〇〇田滿洲轉播（以上北京）▲二一、三〇地方新聞預報節目（青島）▲二一、四〇梅花大鼓（北京）黛玉思親、宋大紅▲二二、〇〇報時（東京）新聞▲二二、二〇京劇（以上北京）

遺失居住證聲明欄

第一四二一九五號居住證遺失　寧波路一〇號楊懷森
第九〇〇六八號居住證遺失　黃島路五五號潘光記
第二〇七一九四號居住證遺失　薛家島區後岔灣五〇號郭長進
第〇三六五〇八號居住證遺失　南陽路一號王玉眞
第二四二六一七號居住證遺失　東吳家村三五二號劉從行
第四三三六九號居住證遺失　李村區河南四一號刁纖宗
第〇四三一〇八號居住證遺失　太平路第三污水排洩處王成光
第四四四七號居住證遺失　即墨區西閣外四三號單鐵卿
第一〇四三八四號居住證遺失　即墨第十區玉石頭村單清全
第一〇四八三八號居住證遺失　即墨第十區玉石頭村單清傳
第五三三六八九號居住證遺失　華陽路一七號石名揚
第一七七六八二號居住證遺失　周村路一二號內附九戶張之瑞
第一二四八五號居住證遺失　東吳家村六號張丕寶
第一〇六九〇號居住證遺失　台東順興路八八號孫承進
第〇〇五九〇號居住證遺失　觀城路一九號第四院劉德和
第一二四六一號居住證遺失　山東路一一四號郝本銅
第一二三六一號居住證遺失　東吳家村三三一號孫富海
第〇二三四六五號居住證遺失　滋陽路一二號荊旭初
第二四二〇九號居住證遺失　西仲家窪六七號孫善福
第二一二六九〇號居住證遺失　東吳家村台柳路一二號吳鴻利
第一四五二二七號居住證遺失　桓台路壽屋糖菓廠孫德瑞
第〇八七八六六號居住證遺失　黃島路三九號內七戶高悅田
第二一九一七號居住證遺失　北京路一三號順興德隆慶恩
第五三三〇八三九號居住證遺失　台東八路二〇號二〇七戶周和盛
第三〇二九七九號居住證遺失　河西村一八七號陶酒竹
第五六七三九五號居住證遺失　沂水路六號張有餘
第〇五九〇五七號居住證遺失　廣州路七七號劉書俊
第〇〇二四二四號居住證遺失　濟南路九五號宗敬官
第〇〇二四二二號居住證遺失　濟南路九五號修義房
第五四〇七一七號居住證遺失　南仲家窪九五號張從和
第二九三二四五號居住證遺失　東太平村一五六號林國江
第〇七二〇四八號居住證遺失　台西五路一號李德興
第二二八六二七號居住證遺失　威海路一四九號內五戶王啓雲
第三二八六三〇號居住證遺失　下四方石井巷一一號李希亭
第一七七七五六號居住證遺失　大港一路一號亭中姜成洪
第一七四八八五號居住證遺失　高苑路一四號李德振

招募

女子宣傳員數名年齡須十八歲以上二十五歲以下資格須初中以上或同等學力有願就者持親筆履歷書于山東路五十三號興亞教育劇團協會中國部人事系面洽可也　興亞教育劇團協會

遺失聲明

啓者敝人於本年四月六日在黃縣福順德買到青島福順德照付二三三二一號匯票一只計張德芳名下國幣四十元不慎遺失除掛失止付外特具同仁成記立保證書將現款由青島福順德如數領出嗣後該票無論落於何人之手概作廢紙特此聲明　張德芳啓

緊要聲明

啓者茲有敝號學徒王學仁因事辭櫃返里攜去敝號担保之第五六五九六一號居住證除向警察局撤消作廢以後該人在外一切行動於敝號無干特此聲明　四方路五十七號三合義謹啓

緊要聲明

啓者茲有敝號夥友畢殿光日前出號帶去敝號担保居住證一枚〇五三四三〇號嗣後無論發生何種關係本號概不負責除向警察局撤消外合當登報聲明作廢　濰縣路三十五號同聚順啓

緊要聲明

啓者敝號木匠一名現已出號本號担保代領之居住證苗福壽第〇五二四四二號各自帶去除呈請警察局撤保註銷外及一切行爲本號保人概不負責恐未週知特此登報聲明　濰縣路十九號附十四號德盛木舖謹啓

緊要聲明

茲有本號上街收衣人任麟玉字瑞堂因有高就出號向後若再有交付此人衣服衣料以及洗染之各物等本號概不負責特此聲明　膠州路一二三號新美洗染店

換保聲明

啓者前經敝號所担之保自登報之日起限三日內速來敝號加蓋監理人之圖章向後敝號所担之保無監理人圖章者作無效特此聲明　湖北路四號友益商店

遺失聲明

啓者敝人不慎將青島特別市公署財政局所發第四一三二號徽章及一〇五號身份證各一只遺失除聲請註銷作廢外特此聲明　胡有禮啓

遺失聲明

逕啓者鄙人領有警察局禁煙緝私隊第二十三號隊員證明書不慎被人竊去除呈請補發外特此登報聲明作廢　禹城路一二號附五四戶傅從仁

仲鄒氏聲明與子仲崇禮脫離家庭關係

緣三子崇禮素不務正業其妻邵氏時常擾亂家庭屢加規戒不從於去年五月間索去國幣四百元情願攜其妻邵氏脫離家庭租房他住一切行動與家庭無涉毋在伊決不歸家有崇禮夫妻立字據存證今崇禮夫妻又行來家擾鬧經余斥出嗣後崇禮夫妻在外一切行動與敝無涉恐各界不知特此登報聲明如上

鳴謝　啓事

日本海上火災保險賠款　迅速並元茂行辦事敏捷
日前敝號委恆昌號運往海州棉布一件計保國幣二千五百元正不料該貨終未裝到當經恆昌號通知險行即予滿數賠償該險行信用卓著賠款迅速並元茂行辦事敏捷茲特登報鳴謝　海州鴻記謹啓

招募麵包匠

優良麵包製造職人數名　陽穀路卅九號　博多屋麵包舖

高密聖德女子中學校招生

簡章函索即寄　地址東關順河街

病家福音　名醫蒞青

已故上海名醫傳鐵璞公入室弟子北京中國醫藥月刊社特約撰述　袁平忠來青避暑　自七月廿六日起每日上午在安徽路亞細亞旅社應診
診治科目：內、婦、兒科及一切疑難大症久治不愈者
掛號時間：上午七時至十時　門診時間：上午八時至十時
出診時間：上午十時至下午一時　門診每日限十號出診限四號　電話第二一六二一九號

海州組合出帆

海州行　得春　迎春　元泰　承春
瀛水口行　瑞祥
石臼所行　永祥　昭祥　華新
恆　新新　新順　吉祥
石島行　義通　順　太平
株式會社中村組　隱岐輪船洋行　協信海運株式會社　海州汽船同業組合
電話22四四五九　22三三七三號

寶珍齒科醫院　擴充內部

優待各界　收價低廉
赤外線科　口腔外科　保存科　鑲補科　充填科　拔除科　矯正科　小兒口科
醫師林寶珍　助手林寶亭　醫師愛利哲
廣西路四二號　市南分局對門

包戒　鴉片　海洛英　嗎啡

優點　在院免費　看護週到
有意想不到的妙法　戒後叫你拍案稱絕
簡章索即奉　董書田醫師　青島黃島路五十號

亞洲飯店　瑞記

地點。交通便利
設備。富麗堂皇
房間。空氣流通
滄口路四十三號　電話二六二一六　二八六六五
酒餐。以應俱備
招待。格外週到
定價。克己從廉

男子聽知　包皮過長之害

一般男子多患有小便包皮過長之疾致將其害分述於下
內藏污物　紅腫刺癢
臭水外流　易生瘊子
發育短小　房事無能
易染花柳　手淫陽萎
早洩遺精　妨害子嗣
本院用最新科學療法毫無痛苦不誤工作七日准保速愈
良大川醫院　青島膠縣路十八號　電話二三二五〇號

安樂平

青島總經理山東路中西大藥房　各藥房均售

百代墨水自來水筆

大平安

滄口路廿二號　電話（二）五二四八
時間　每日十一時起　午後十一時止　循環開演
票價　池座一律一元　學生兒童七角　加捐一成
今日特選華華影片公司首次供獻異特出品　張善琨監製　陳翼青編導
陳娟娟　王獻齋　王竹友　殷秀岑　黃耐霜　姜明　張帆　合演
最新編製民間鐵閣江湖奇俠驚人格鬥機關變化無上巨片
一支五劍、行報復血海深仇
江南小俠
三探馬家堡、殺得驚天動地
崑崙、空同、兩派劍客大激鬥盤空捷行、來去無蹤、飛劍殺人、神出鬼沒
搶劫官眷　賊膽包天　調戲差婦　淫婦孝子　故事警惕　不涉邪神　精彩諧趣　熱鬧非常　大火場面　驚險嚇人　烈焰沖天　恐怖萬狀

青島家畜醫院

電話三一七一一番　招遠路五十一號
◎犬馬診療　經驗豐富
◎門診出入　收費低廉

明星大戲院

四場　一四五　四五〇　六〇五　八三〇
七月二十七日起公演
老牌影后胡蝶主演
諷刺社會哀豔歌唱巨片
夜來香
燈紅酒綠、傳來深宵、花聲賣　花地黃鋼、陽偷泣曲、斷香委　曲折流使、怨同人情、熱淚哀
下期公映　金鋼鑽

東鎮　慈光大戲院

雲門路二十二號　電話三一六八八
開演　每日一起　午三時　晚七時
座價　優等四角　學生兒童三角　加捐一成
（今天獻演）
明星影業公司出品　全部有聲對白恐怖巨片
王獻齋　龔秋霞　主演
古塔奇案
古塔上焚燒親兄弟！　閨房中謀殺種花匠！
下期公映　流氓小姐

東鎮　新華大戲院　分院

電話三〇三五五六
臨別紀念　祗有三天
朱春霖　汪雪豔　張曉忠
張盛侯　汪豔霞　陸懷雲　張奎官　蘇樹棠　張信雲
今天午戲　大破全部八仙　人扭紹蟬
今天夜戲　接演文武十五六集　好唱做戲花梨獎
票價　樓上一元　樓下九角　當日戲金計十時得閉決

中和戲院

青島山東路北首　電話二二六二三
王慧秋　袁小樓　黃寶岩　婁亞儒
午戲　梅龍鎮　打鑾駕　十三妹
夜戲　二十一本西遊記
午戲價目　池座九角　樓座七角　邊座五角
夜價　池座前排一元五　後排十一元　樓座一元　邊座七角

光陸大戲院

平度路二十二號　電話二〇八一三
循環開演　座價　樓上一元　樓下七角　學生兒童　加捐一成
國華公司最新鉅構　社會刺激歌唱哀情巨片
今天貢獻　首演新片
周璇　韓非　周蒙　周納　周起　主演
緊張！興奮！給你一個新的印象！改變作風大唱京戲　周璇美妙絕倫！　沉痛無比！
深沉夜

活潑歌女愛上車夫一生期望變成慘局

橫濱正金銀行青島分行

資本金　壹億圓（完全收足）
積立金　壹億四千四百六十五萬圓
營業種目　一切銀行業務
總分行　橫濱本店、東京、大阪、神戶、名古屋、長崎、門司、……
日本銀行代理
青島市館陶路一號
電話　八三二三　八三二四　八三二五（宿直專用）

三菱公司

營業科目
花生米　花生油　花生餅　棉花子　小麥　麵粉　化學肥料　煤炭　玻璃　白糖　海產物　紡織染色　電線　各種機器　鹽　小型汽車　汽車皮帶　電月星牌　金屬　棉布　顏料　化學工業藥品　皮鞋　其他各種雜貨　人造絲
三菱海上火災保險會社代理店
電話代表（二）一局　八二〇一
館陶路三號

明星日夜攝影藝術超羣

青島高密路五十四號
取價低廉交件迅速
電話（二）四九八九號

異美齋

合記便餐館
隨叫隨到　電話隨叫
猪牛肉蒸餃上市
地址：博山路九六號
電話：（二）五八六五號

李家餃子樓

東號廣告
專賣牛肉灌湯蒸餃價廉味美
海泊路三號廣興里內
電話2三六七六號

五星牌洗衣皂

異軍突起　皂中先鋒
選擇原料　加工精製　去垢耐用　價目克己
各貨百店均有代售　電話購買專人送上
青島新興肥皂廠出品　電話九一二三七三

NEOTONE　精國輸入　柳屯補藥

北京地毯

青島代售處　濰縣路二號　同和順傢俱店　電話二一六四〇六

耀宗醫院

科目　內科　外科　眼科　皮膚花柳科
地址　高密路四十八號
電話　二八七三四號

協和西菜社

本社定於七月十七日開幕
餐廳幽雅　清潔衛生
純經濟化　歡迎光顧
社址廣西路三十九號

附設飲冰部　白馬飯店　合記

諸君！宴會、小吃、想吃眞正大菜請到
湖南路四四號　電話2七〇八二號

本報廣告部電話

日本人用二、二四一〇
中國人用二、二〇六〇

青島特別市醫師公會

科別	醫院	醫師	地址	電話
內科 外科 產科 婦科 皮膚花柳科 電療科	中久醫院	張蓮三	觀象一路十一號	2三八九四
X光線科 內科 肺科	唐希堯醫院	唐希堯	魚山路二十九號	
皮膚花柳科 內外科 產婦科	華德醫院	劉信寶 張伯瑜	武定路二七號	2四八六八
內外科 小兒科 皮膚花柳科	齊定鈞診所	齊定鈞	安徽路三〇號	2七七九五
內外科 產婦科	海濱醫院	吳龍騰	湖南路九號	2五三六三
眼科	鑑民眼科醫院	章鑑民	平原路四七號	2八七三五
小兒科	和清小兒科醫院	張子惠	湖南路七〇號	2六二六
內科 外科 皮膚科	錫九醫院	高錫九	四方奉化路三三號	3一七五九
內外各科	柏林醫院	張濟卿	肥城路五七號	2三三五九
耳鼻咽喉科 皮膚花柳科 內外各科	桐林醫院	張子琴	東鎮丹陽路七號	3一三九六
神經精神科 皮膚花柳科 內外各科	耘蓬醫院	王耘蓬	禹城路一〇一號	2五七〇
內科 外科 皮膚花柳科 X光線科	壽康醫院	陳志溪	湖北路四號	2五二三二
內外產婦科 皮膚花柳科	子通診所	楊子通	湖南路一三三號	2五八三八
內外產婦科 皮膚花柳科	太平醫院	張靜軒	台東四路二七號	3一一七八
內外各科	遠程診療所	吳大任	膠州路一六四號	2七三三二
內外婦科 皮膚花柳科	光陸醫院	金恒生	山東路三〇號	2六四六六
內外各科	高齡醫院	闞喬鵬	安徽路三三號	2八五六四
眼科	濟同眼科醫院	李同濟	天津路四四號	2七四三九
內外科 皮膚花柳科 產婦科	健康醫院	孫樹棻	肥城路四七號	2八八六〇
內外各科 花柳科 專門戒烟科	福民醫院	司楓連	平度路一七號	2八五九五
內外各科 皮膚花柳科	廣慈醫院	王鶴仙	聊城路一號	2三一五七轉
內外產婦科 皮膚花柳科	星洲醫院	吳金章	台東五路六〇號	借用3一五八九
眼科 婦人科	青島眼科醫院	隋仁增	熱河路甲十四號	2一一〇四
內科 小兒科 眼科 耳鼻咽喉科	鏡照診所	張伯照	膠州路二十六號	
內外各科	施醫醫院	王均安	姜溝路四一二號甲	借用3一〇二五

華文大阪每日

七月十五日號（第九卷第二期　第九十號）出版！
每月一日、十五日出版、每冊定價（日金）一角一分、半年一元一角五分、全年二元三角、各郵費在內。

主要內容

英美的財政與戰爭能力　高木壽一
日海軍既已壓制東太平洋　平出英夫
惟神之道　白文會
儒家學說與中國文化（上）　吳家煦
新中國兩年來的戲劇運動　魏建新
○短篇創作○　▲年前　周正　▲售血者　黃軍　▲寄幽冥的書　寒沙　▲一封回信　猊
▲伉殺　王玉　▲灰色的佈　運　舒放
○詩○　▲神女　柳籬　▲我的供狀　陸拾　▲詩三首　康克忠　▲無題　何行
○簡○　▲秋夜小扎　左洛　▲槍後
本刊創刊四週年紀念大徵文啓事發表
大阪每日　東京日日　新聞社發行
本市代售處　濟南路三號　每日社

國產派拉蒙金筆

今天購金筆一枝奉贈副號筆一枝
買一枝　送一枝
製筆工廠七週紀念　破天荒偉大犧牲　好機會切勿錯過　出類超羣不同凡響

青島美利時分行　青島北京路中華樓內進
●新型派拉蒙金筆每枝十五元　●特種派拉蒙金筆每枝九元
●甲種派拉蒙金筆每枝七元　●乙種派拉蒙金筆每枝四元
●特種派拉蒙改良毛筆特價九角　●甲種派拉蒙改良毛筆特價六角　●乙種派拉蒙改良毛筆特價三角
改良毛筆　枝枝上選　包退包換
青島美利時分行改良毛筆招請外埠各地包銷　包銷利益優厚包銷手續簡便
查改良毛筆一物、爲我人日常必需之用品、且銷路異常廣大、茲爲普及各地起見、特再招請外埠各地各大商埠市縣村鎭包銷代理、凡各機關人員及各大商號均可經理、包銷手續簡便、包銷利益優厚、但每一地點祇限一家、以最先來函接洽者爲合格、備有詳細章程及推銷方法函索即寄　青島美利時分行

藥特靈

永華齒科醫院遷移聲明

本院因修理房屋已由天津路遷於山東路中市一二三號金星大藥房內照常應診此啓
院長　劉永華

小兒聖藥　李琴圃福幼餅

專治小兒食積腹痛面黃少食發熱咳嗽嘔吐瀉痢症等
琴圃兒科醫院發行
吳縣一路九號　電話二四四七六號
各大藥房均有代售

三山醫院

專門花柳淋病
●手術敏捷●限期保癒●醫費低廉●貧者優待
多年老淋可使君當日見效
中西不治之花柳七日斷根
地址：東鎮威海路東首
電話：（三）〇四八五

小兒瀉痢丹

小兒水瀉痢疾治不及早診治或荷延不得其法易致危險可由此不慎也本品最具止瀉痢之功誠救急扶危之效家有小兒者幸所留意焉
總經理廣東藥品商店　山東路一二二號　電話二七一七九
東鎮嶺南大藥房　台東三路大成路口
青島各大藥房均有代售　每盒定價一角